

LOHAKIT

In Quality, We Trust

รายงานประจำปี **2556**
สิ้นสุด ณ วันที่ 31 มีนาคม 2557

บริษัท โลหะกิจ เม็ททอล จำกัด (มหาชน)

สารจากประธานกรรมการและกรรมการผู้จัดการ	02
รายงานความรับผิดชอบต่อคณะกรรมการต่อรายงานทางการเงิน	03
รายงานจากคณะกรรมการตรวจสอบ	04
ข้อมูลทั่วไป	05
ข้อมูลสำคัญทางการเงิน	06
ลักษณะการประกอบธุรกิจ	08
- ประวัติความเป็นมา	08
- ภาพรวมการประกอบธุรกิจ	09
- โครงสร้างรายได้	11
- เป้าหมายการดำเนินธุรกิจ	12
ปัจจัยความเสี่ยง	13
โครงสร้างเงินทุน	17
- หลักทรัพย์ของบริษัท	17
- ผู้ถือหุ้น	17
- นโยบายการจ่ายเงินปันผล	17
การจัดการ	18
- โครงสร้างการจัดการ	18
- การสรรหากรรมการและผู้บริหาร	22
- คำตอบแทนผู้บริหาร	24
- การกำกับดูแลกิจการ	24
- ความรับผิดชอบต่อสังคม (CSR)	29
- การดูแลเรื่องการใช้ข้อมูลภายใน	31
การควบคุมภายใน	33
รายการระหว่างกัน	35
ประวัติกรรมการและผู้บริหาร	37
คำอธิบายและการวิเคราะห์ของฝ่ายการจัดการ	42
- ผลการดำเนินงาน	42
- ฐานะทางการเงิน	46
- กระแสเงินสด	48
รายงานของผู้สอบบัญชีรับอนุญาต	50
งบการเงิน	52
แผนกับบริษัท	99

สารจากประธานกรรมการและกรรมการผู้จัดการ

เศรษฐกิจไทยในช่วง ปี 2556 จะลดลงเนื่องจากความอ่อนแอของความต้องการบริโภคในประเทศเป็นหลัก โดยในครึ่งปีหลังภาวะการใช้จ่ายภาคเอกชนได้เริ่มชะลอตัวเนื่องจากมาตรการกระตุ้นเศรษฐกิจของภาครัฐเริ่มทยอยหมด เช่น การแทรกแซงราคาสินค้า โครงการคืนเงินภาษีรถยนต์คันแรก นอกจากนี้ภาระหนี้ครัวเรือนได้เร่งตัวขึ้น ส่งผลให้ครัวเรือนเริ่มระงับการใช้จ่าย สถาบันการเงินเข้มงวดการให้สินเชื่อ ความไม่แน่นอนทางเศรษฐกิจและการเมือง ผู้ลงทุนชะลอการลงทุนเพื่อรอความชัดเจนของสถานการณ์ต่างๆ อย่างไรก็ตามภาพรวมของประเทศ เริ่มมีทิศทางการฟื้นตัวที่ชัดเจนขึ้นและต่อเนื่อง แต่ก็ไม่ได้ส่งผลดีต่อบริษัท มากนัก เพราะการฟื้นตัวดังกล่าวไม่ได้เกิดขึ้นในกลุ่มธุรกิจหลักของบริษัท

ถึงแม้ในปีที่ผ่านมา จะมีปัจจัยทั้งจากตลาดโลกและปัจจัยจากภายในประเทศที่สร้างความผันผวน และส่งผลกระทบต่อผลประกอบการ เช่นราคาสินค้าในตลาดปรับตัวลดลงในครึ่งปีหลัง ประกอบกับภาวะการถดถอยของเศรษฐกิจไทย ย่อมส่งผลกระทบต่อผลประกอบการของของบริษัทอย่างหลีกเลี่ยงไม่ได้ อย่างไรก็ตาม ผลการดำเนินงาน ในปี 2556 ที่ผ่านมา บริษัท มีกำไรสุทธิสำหรับผลประกอบการงวดประจำปี สิ้นสุด ณ วันที่ 31 มีนาคม 2557 ของบริษัท และบริษัทย่อย จำนวน 148.65 ล้านบาท เนื่องจากความพร้อมของผู้บริหารและพนักงานของบริษัททุกท่านรวมไปถึงบริษัทย่อยซึ่งมุ่งมั่นในการพัฒนาธุรกิจให้ดำเนินไปอย่างมั่นคงและปฏิบัติหน้าที่ได้อย่างดีท่ามกลางเศรษฐกิจที่มีความผันผวนอย่างมาก ทั้งนี้บริษัทจะมุ่งมั่นและเฝ้าระวังความเสี่ยงที่จะก่อให้เกิดผลกระทบต่อบริษัท ทั้งทางตรงและทางอ้อม

ท้ายนี้ในนามของคณะกรรมการบริษัท ผู้บริหาร และพนักงานของบริษัททุกท่าน ขอขอบพระคุณท่านผู้ถือหุ้น ท่านนักลงทุน ลูกค้า ผู้ที่มีส่วนได้เสีย รวมทั้งภาครัฐ และภาคเอกชนที่เกี่ยวข้อง ที่ให้การสนับสนุนและให้ความไว้วางใจ ทั้งนี้ คณะผู้บริหารและพนักงานทุกท่าน จะทุ่มเทความรู้ความสามารถอย่างเต็มกำลังเพื่อตอบสนองความต้องการของลูกค้าอย่างครบวงจร เพื่อประโยชน์สูงสุดให้แก่ผู้ถือหุ้นทุกท่านตลอดไป

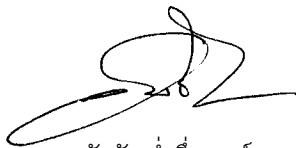

นายวันชัย อ่าฟิ่งอาดัม
ประธานกรรมการ

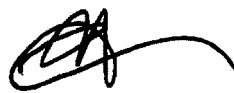

นายประสาน อัครพงษ์พิศักดิ์
กรรมการผู้จัดการ

รายงานความรับผิดชอบของคณะกรรมการต่อรายงานทางการเงิน

คณะกรรมการบริษัทเป็นผู้รับผิดชอบต่อการเงินของ บริษัท โลหะกิจ เม็ททอล จำกัด (มหาชน) และงบการเงินรวมของ บริษัท โลหะกิจ เม็ททอล จำกัด (มหาชน) และบริษัทย่อย รวมถึงข้อมูลสารสนเทศทางการเงินที่ปรากฏในรายงานประจำปี งบการเงินดังกล่าวจัดทำขึ้นตามมาตรฐานการรายงานทางการเงิน โดยเลือกใช้นโยบายบัญชีที่เหมาะสม และถือปฏิบัติอย่างสม่ำเสมอ และใช้ดุลยพินิจอย่างระมัดระวัง และประมาณการที่ดีที่สุดในการจัดทำรวมทั้งให้มีการเปิดเผยข้อมูลที่สำคัญอย่างเพียงพอในหมายเหตุประกอบงบการเงิน เพื่อให้เป็นประโยชน์ต่อผู้ถือหุ้น และนักลงทุนทั่วไปอย่างโปร่งใส

คณะกรรมการบริษัทได้จัดให้มีระบบการตรวจสอบ และดำรงรักษาไว้ซึ่งระบบควบคุมภายในที่เหมาะสมและมีประสิทธิผล เพื่อให้มั่นใจได้อย่างมีเหตุผลว่าข้อมูลทางบัญชีมีความถูกต้องครบถ้วน และเพียงพอให้สามารถจัดทำงบการเงินที่ปราศจากการแสดงข้อมูลที่ขัดต่อข้อเท็จจริงอันเป็นสาระสำคัญไม่ว่าจะเกิดจากการทุจริตหรือข้อผิดพลาด

ในการนี้คณะกรรมการบริษัทได้แต่งตั้งคณะกรรมการตรวจสอบ เพื่อทำหน้าที่สอบทานนโยบายการบัญชี และคุณภาพของรายงานทางการเงิน สอบทานระบบการควบคุมภายใน การตรวจสอบภายใน ระบบการบริหาร ตลอดจนพิจารณาการเปิดเผยข้อมูลรายการระหว่างกัน โดยความเห็นของคณะกรรมการตรวจสอบเกี่ยวกับเรื่องนี้ปรากฏในรายงานของคณะกรรมการตรวจสอบซึ่งแสดงไว้ในรายงานประจำปีแล้ว

งบการเงินและงบการเงินรวมของบริษัทและบริษัทย่อยได้รับการตรวจสอบโดยผู้สอบบัญชีของบริษัท คือบริษัท สำนักงาน อีวาย จำกัด ในการตรวจสอบนั้นทางคณะกรรมการบริษัทได้สนับสนุนข้อมูลและเอกสารต่างๆ เพื่อให้ผู้สอบบัญชีสามารถตรวจสอบและแสดงความคิดเห็นได้ตามมาตรฐานการสอบบัญชี โดยความเห็นของผู้สอบบัญชีได้ปรากฏในรายงานของผู้สอบบัญชีซึ่งแสดงไว้ในรายงานประจำปีแล้ว

คณะกรรมการมีความเห็นว่าระบบการควบคุมภายในของบริษัท โดยรวมอยู่ในระดับดีเป็นที่น่าพอใจ และสามารถสร้างความเชื่อมั่นอย่างมีเหตุผลได้ว่า งบการเงินของบริษัท โลหะกิจ เม็ททอล จำกัด (มหาชน) และ งบการเงินรวมของ บริษัท โลหะกิจ เม็ททอล จำกัด (มหาชน) และบริษัทย่อย สำหรับปีสิ้นสุด วันที่ 31 มีนาคม 2557 มีความเชื่อถือได้ โดยถือปฏิบัติตามมาตรฐานการรายงานทางการเงิน และได้ปฏิบัติตามถูกต้องตามกฎหมาย และกฎระเบียบที่เกี่ยวข้อง



นายวันชัย อ่าพิ่งอาดัม

ประธานกรรมการ

รายงานจากคณะกรรมการตรวจสอบ

คณะกรรมการตรวจสอบได้รับการแต่งตั้งจากคณะกรรมการบริษัท จากประสบการณ์การทำงาน ความสามารถ ความเป็นอิสระ และหลักเกณฑ์ต่างๆ ที่เกี่ยวข้อง ซึ่งคณะกรรมการตรวจสอบประกอบด้วย นายวันชัย อ่ำพืงอาดัม ประธานกรรมการตรวจสอบ นายธีระ ณ วังขนาย และนายเลิศ นิตย์ธีรานนท์ กรรมการตรวจสอบ โดยทั้ง 3 ท่าน ไม่มีส่วนร่วมในการบริหารงานและไม่ได้เป็นพนักงานของบริษัทและบริษัทย่อย

ในรอบบัญชีประจำปีสิ้นสุด ณ วันที่ 31 มีนาคม 2557 คณะกรรมการตรวจสอบได้มีการจัดประชุมรวม 4 ครั้ง โดยกรรมการตรวจสอบ ได้ร่วมประชุมกับผู้ตรวจสอบภายใน และผู้สอบบัญชีรับอนุญาต เพื่อชี้แจงผลการตรวจสอบและประเด็นที่เกี่ยวข้องในเรื่องต่างๆ และได้จัดทำรายงานการประชุมในแต่ละวาระ ทั้งนี้ประเด็นที่ประชุมเป็นไปตามขอบเขตอำนาจหน้าที่และความรับผิดชอบต่อคณะกรรมการบริษัท ซึ่งพอจะสรุปได้ดังนี้

1. สอบทานและให้ความเห็นชอบงบการเงินรายไตรมาสและประจำปี โดยได้สอบถามและรับฟังคำชี้แจงจากผู้สอบบัญชีในเรื่องความถูกต้องครบถ้วนของงบการเงินและความเพียงพอในการเปิดเผยข้อมูลซึ่งคณะกรรมการตรวจสอบมีความเห็นสอดคล้องกับผู้สอบบัญชีว่างบการเงินดังกล่าวมีความถูกต้องตามที่ควรในสาระสำคัญตามมาตรฐานการรายงานทางการเงินก่อนเสนอคณะกรรมการบริษัท เพื่อพิจารณาอนุมัติ
2. พิจารณาและให้ความเห็นเกี่ยวกับการเปิดเผยข้อมูลรายการที่เกี่ยวข้อง และรายการที่อาจก่อให้เกิดความขัดแย้งทางผลประโยชน์ รวมทั้งรายการที่เกี่ยวข้องกับภาระผูกพันของบริษัท ซึ่งผู้สอบบัญชีได้เปิดเผยรายการการค้ากับบริษัทที่เกี่ยวข้องและรายการภาระผูกพันของบริษัทไว้ในงบการเงินและหมายเหตุประกอบงบการเงินแล้ว โดยคณะกรรมการตรวจสอบมีความเห็นว่ารายการดังกล่าวเป็นรายการที่สมเหตุสมผลและเป็นประโยชน์ต่อการดำเนินธุรกิจของบริษัท
3. พิจารณาและให้ความเห็นเกี่ยวกับความเพียงพอของระบบควบคุมภายในของบริษัท โดยพิจารณาภารกิจ ขอบเขตการปฏิบัติงานหน้าที่ และความรับผิดชอบ ความเป็นอิสระ ของสำนักงาน เอ.เอ็ม.ที. เซอร์วิสเชส ซึ่งเป็นผู้ตรวจสอบภายในของบริษัท และได้อนุมัติแผนตรวจสอบประจำปี ที่จัดขึ้นตามมาตรฐานการตรวจสอบโดยทั่วไป โดยคณะกรรมการตรวจสอบมีความเห็นว่า บริษัทมีการดำเนินการด้านการควบคุมภายในที่เพียงพอและความเหมาะสม ไม่พบข้อบกพร่องที่เป็นสาระสำคัญ
4. พิจารณาทบทวนและแก้ไขกฎบัตรของคณะกรรมการตรวจสอบ ให้มีการสอดคล้องกับภาระหน้าที่และความรับผิดชอบในปัจจุบัน เพื่อให้เป็นไปตามการแก้ไขข้อกำหนดว่าด้วยคุณสมบัติและหน้าที่ของคณะกรรมการตรวจสอบของตลาดหลักทรัพย์แห่งประเทศไทย
5. สอบทานการปฏิบัติตามกฎหมาย ว่าด้วยหลักทรัพย์และตลาดหลักทรัพย์ ข้อกำหนดของตลาดหลักทรัพย์แห่งประเทศไทยและกฎหมายที่เกี่ยวข้องกับธุรกิจของบริษัท ซึ่งคณะกรรมการตรวจสอบมีความเห็นว่า ไม่พบประเด็นที่เป็นสาระสำคัญในเรื่องการไม่ปฏิบัติตามกฎหมาย และข้อกำหนด
6. พิจารณาคัดเลือก เสนอแต่งตั้ง และให้คำแนะนำกับคณะกรรมการบริษัท ในการแต่งตั้งผู้สอบบัญชีและกำหนดค่าตอบแทนในการสอบบัญชี เพื่อนำเสนออนุมัติต่อที่ประชุมสามัญผู้ถือหุ้น ซึ่งคณะกรรมการตรวจสอบได้พิจารณาผลการปฏิบัติงานความเป็นอิสระและความเหมาะสมของค่าตอบแทนแล้ว เห็นควรเสนอแต่งตั้ง นางกิงกามัญญ์ อัครรังสฤษฎ์ ผู้สอบบัญชีรับอนุญาตเลขที่ 4496 หรือ นายโสภณ เพิ่มศิริวัลลภ ผู้สอบบัญชีรับอนุญาตเลขที่ 3182 หรือ นางสาวพิมพ์ใจ มานิตขจรกิจ ผู้สอบบัญชีรับอนุญาตเลขที่ 4521 แห่งบริษัท สำนักงาน อีวาย จำกัด เป็นผู้สอบบัญชีของบริษัท พร้อมกำหนดค่าตอบแทนในการสอบบัญชีปีละ 1,110,000 บาท

คณะกรรมการตรวจสอบได้พิจารณาแล้วเห็นว่าในปีที่ผ่านมา บริษัท มีการจัดทำรายงานทางการเงินเป็นไปตามมาตรฐานการรายงานทางการเงิน การเปิดเผยข้อมูลที่เพียงพอ ระบบการตรวจสอบภายในและระบบการควบคุมที่มีประสิทธิภาพตามข้อกำหนดทางกฎหมาย หรือข้อบังคับที่เกี่ยวข้องอย่างครบถ้วน รวมถึงมีการติดตามดำเนินการแก้ไขตามรายการผลการตรวจสอบของผู้ตรวจสอบภายในและผู้สอบบัญชีในประเด็นที่สำคัญที่มีการรายงานไว้ในรายงานการตรวจสอบ ทั้งนี้เพื่อให้เกิดการกำกับดูแลกิจการที่ดี

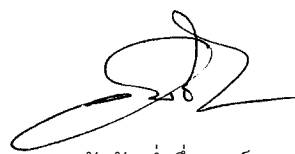

นายวันชัย อ่ำพืงอาดัม
ประธานกรรมการ

ข้อมูลทั่วไป

บริษัท โลหะกิจ เม็ททอล จำกัด (มหาชน) (“บริษัท”) และบริษัทย่อยประกอบด้วยบริษัท ออโต้ เม็ททอล จำกัด และบริษัท สแตนเลสทางเลือก จำกัด (เดิมชื่อ “บริษัท ดี-สแตนเลส จำกัด”) และบริษัท เอ็นเอสซี เม็ททอล จำกัด (เดิมชื่อ “บริษัท แจ็กเซ็งเซียง เม็ททอล จำกัด” จดทะเบียนเปลี่ยนชื่อและที่อยู่ เมื่อวันที่ 1 เมษายน 2557) และบริษัท โมรี โลหะกิจ (ประเทศไทย) จำกัด (บริษัทร่วม) ประกอบธุรกิจหลักด้านการแปรรูปผลิตภัณฑ์สแตนเลสมีนอย่างครบวงจร โดยการนำระบบการจัดการห่วงโซ่อุปทาน (Supply Chain Management) มาใช้ในการจัดหาวัตถุดิบ การแปรรูป การจำหน่าย และการให้บริการแก่ลูกค้า

- สำนักงานใหญ่ : เลขที่ 66/1 หมู่ที่ 6 ซอยสุขสวัสดิ์ 76 ถนนสุขสวัสดิ์ ตำบลบางจาก
อำเภอพระประแดง จังหวัดสมุทรปราการ 10130
โทรศัพท์ 0-246-30158 โทรสาร 0-2463-7299
Home Page : www.lohakit.co.th
เลขทะเบียนนิติบุคคล เลขที่ 0107548000315
- สำนักงานสาขา : เลขที่ 889 อาคารไทยซีซีทาวเวอร์ ห้องเลขที่ 167-169 ชั้นที่ 16
ถนนสาทรใต้ แขวงยานนาวา เขตสาทร กรุงเทพมหานคร 10120
โทรศัพท์ 0-2673-9559 โทรสาร 0-2673-9577-8
- บริษัท ออโต้ เม็ททอล จำกัด (บริษัทย่อย) : เลขที่ 700/650 หมู่ที่ 1 ตำบลพานทอง
อำเภอพานทอง จังหวัดชลบุรี 20160
โทรศัพท์ 038-210-270-77 โทรสาร 038-210-268-9
- บริษัท สแตนเลสทางเลือก จำกัด (บริษัทย่อย) : เลขที่ 66/1 หมู่ที่ 6 ซอยสุขสวัสดิ์ 76 ถนนสุขสวัสดิ์ ตำบลบางจาก
อำเภอพระประแดง จังหวัดสมุทรปราการ 10130
โทรศัพท์ 0-2463-0158 โทรสาร 0-2463-7299
- บริษัท โมรี โลหะกิจ (ประเทศไทย) จำกัด (บริษัทร่วม) : เลขที่ 889 อาคารไทยซีซีทาวเวอร์ ห้องเลขที่ 167-169 ชั้นที่ 16
ถนนสาทรใต้ แขวงยานนาวา เขตสาทร กรุงเทพมหานคร 10120
โทรศัพท์ 0-2673-9559 โทรสาร 0-2673-9577-8
- บริษัท เอ็นเอสซี เม็ททอล จำกัด (บริษัทย่อย)
(เดิมชื่อ บริษัท แจ็กเซ็งเซียง เม็ททอล จำกัด
จดทะเบียนเปลี่ยนชื่อ ที่อยู่ เมื่อวันที่ 1 เมษายน 2557) : เลขที่ 108/8 ถนนโยธา แขวงตลาดน้อย
เขตสัมพันธวงศ์ กรุงเทพมหานคร 10100
โทรศัพท์ 0-2639-4151 โทรสาร 0-2639-4159
- นายทะเบียนหุ้น : บริษัท ศูนย์รับฝากหลักทรัพย์ (ประเทศไทย) จำกัด
อาคารตลาดหลักทรัพย์แห่งประเทศไทย เลขที่ 62 ถนนรัชดาภิเษก
แขวงคลองเตย เขตคลองเตย กรุงเทพฯ 10110
โทรศัพท์ 02-229-2800 โทรสาร 02-654-5599
- ผู้สอบบัญชี : บริษัท สำนักงาน อีวาย จำกัด
ชั้น 33 อาคารเลครัชดา 193/136-137
ถนนรัชดาภิเษก เขตคลองเตย กรุงเทพฯ 10110
โทรศัพท์ 02-264-0777 โทรสาร 02-264-0789-9
- ที่ปรึกษากฎหมาย : บริษัท เสรี มานพ แอนด์ คอลleague จำกัด
เลขที่ 21 ถนน สุทธิสารรัชดาภิเษก แขวงสามเสนนอก
เขตห้วยขวาง กรุงเทพฯ 10320
โทรศัพท์ 02-693-2036 โทรสาร 02-693-4189
- เจ้าหน้าที่นักลงทุนสัมพันธ์ : เลขที่ 889 อาคารไทยซีซีทาวเวอร์ ห้องเลขที่ 167-169 ชั้นที่ 16
ถนนสาทรใต้ แขวงยานนาวา เขตสาทร กรุงเทพมหานคร 10120
โทรศัพท์ 0-2673-9559 ต่อ 208 โทรสาร 0-2673-9577-8
หรือที่ E-mail : ird@lohakit.co.th

ข้อมูลสำคัญทางการเงิน

ข้อมูลสำคัญทางการเงิน บริษัท โลหะกิจ เม็ททอล จำกัด (มหาชน) และบริษัทย่อย :

	สำหรับปีสิ้นสุดวันที่ 31 มีนาคม				
	2553	2554	2555	* 2556	2557
งบกำไรขาดทุน (ล้านบาท)					
รายได้รวม	2,000.48	2,454.35	2,321.94	2,943.54	3,394.52
รายได้จากการขาย และบริการ	1,970.41	2,415.00	2,287.87	2,889.38	3,358.67
กำไรขั้นต้น	187.89	277.84	250.18	347.32	371.56
กำไรจากการดำเนินงาน	122.72	196.65	166.24	254.20	232.11
กำไรสุทธิ	101.27	139.11	96.72	165.90	148.65
งบดุล (ล้านบาท)					
สินทรัพย์รวม	1,386.20	1,493.00	1,541.23	2,459.88	2,297.37
หนี้สินรวม	632.46	582.22	533.99	1,072.66	845.43
ส่วนของผู้ถือหุ้นรวม	753.74	910.78	1,007.24	1,387.22	1,451.94
ต่อหุ้นสามัญมูลค่าที่ตราไว้ 1 บาท					
มูลค่าตามบัญชีต่อหุ้น (บาท)	2.36	2.64	2.73	3.17	3.32
กำไร (ขาดทุน) ต่อหุ้น (บาท)	0.32	0.43	0.30	0.50	0.39
เงินปันผล ต่อหุ้น (บาท)	0.15	0.22	0.14	0.22	0.22
อัตราส่วนทางการเงินที่สำคัญ					
อัตรากำไรขั้นต้น (%)	9.54%	11.50%	10.94%	12.02%	11.06%
อัตรากำไรสุทธิ (%)	5.06%	5.67%	4.17%	5.64%	4.38%
อัตราผลตอบแทนผู้ถือหุ้น (%)	14.40%	17.40%	11.26%	15.91%	11.97%
อัตราผลตอบแทนจากสินทรัพย์ (%)	7.82%	9.66%	6.38%	8.29%	6.25%
อัตราส่วนสภาพคล่อง (เท่า)	1.63	1.98	2.27	1.84	2.06
อัตราส่วนหนี้สินต่อส่วนของผู้ถือหุ้น (เท่า)	0.84	0.64	0.53	0.77	0.58

* ปี 2556 - ปรับปรุงใหม่จากการใช้มาตรฐานการบัญชีฉบับใหม่เรื่องภาษีเงินได้

ผลประกอบการตามงบการเงินรวม สำหรับปีสิ้นสุด ณ วันที่ 31 มีนาคม 2553 - 2557

รายได้รวม (ล้านบาท)

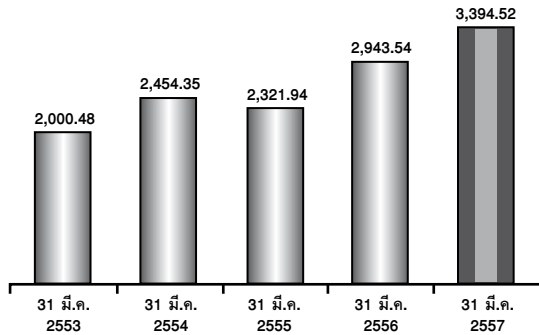

กำไรขั้นต้น (ล้านบาท)

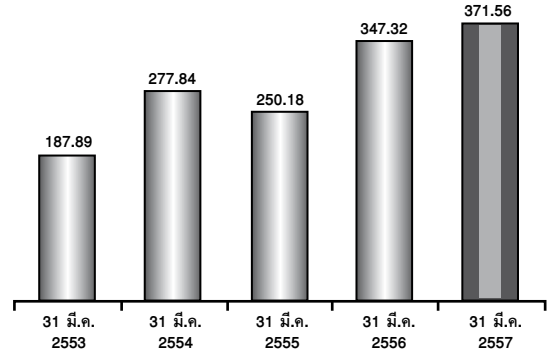

กำไรสุทธิ (ล้านบาท)

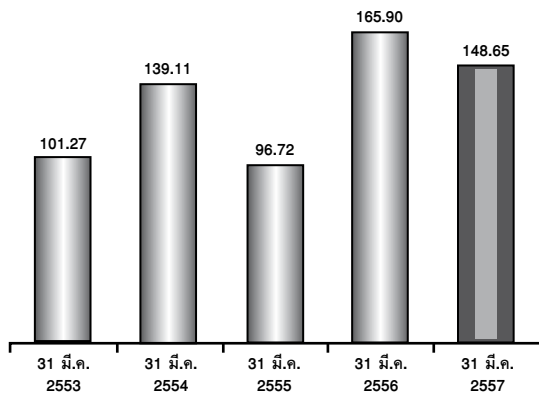

กำไร (ขาดทุน) ต่อหุ้น (บาท)

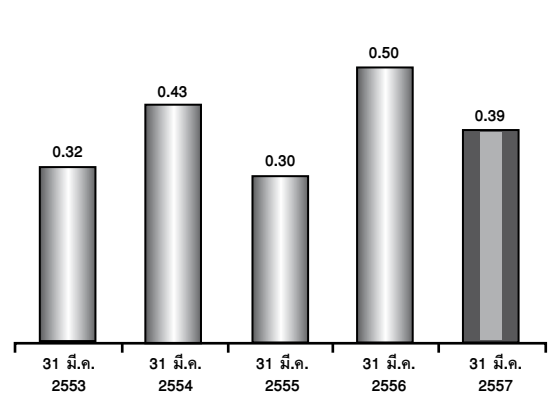

อัตราผลตอบแทนจากสินทรัพย์ (%)

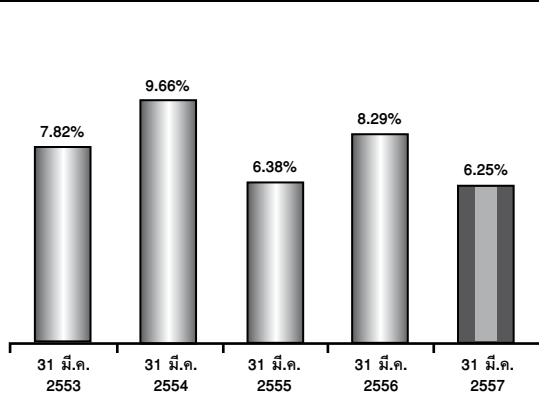

อัตราผลตอบแทนผู้ถือหุ้น (%)

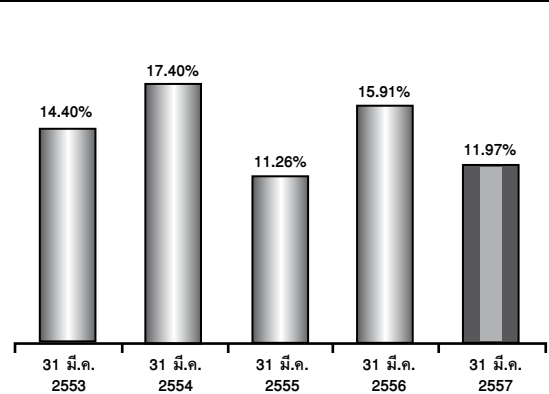

อัตราส่วนสภาพคล่อง (เท่า)

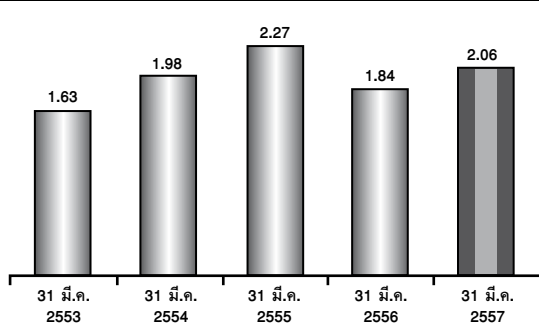

อัตราส่วนหนี้สินต่อผู้ถือหุ้น (เท่า)

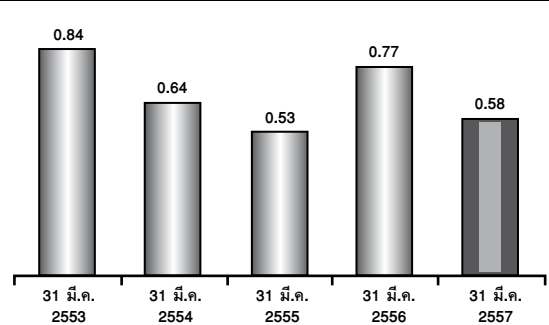

ลักษณะการประกอบธุรกิจ

ประวัติความเป็นมา

บริษัท โลหะกิจ เม็ททอล จำกัด (มหาชน) (“บริษัท”) (เดิมชื่อบริษัท ศูนย์บริการเหล็กโลหะกิจ จำกัด และเปลี่ยนชื่อเป็นบริษัท โลหะกิจสตีล จำกัด เมื่อวันที่ 2 มกราคม 2546) ก่อตั้งขึ้นเมื่อวันที่ 12 เมษายน 2532 ด้วยทุนจดทะเบียนและทุนเรียกชำระแล้ว 20 ล้านบาท ในนามบริษัท ศูนย์บริการเหล็กโลหะกิจ จำกัด มีวัตถุประสงค์เพื่อจำหน่ายผลิตภัณฑ์ สแตนเลส ผู้ถือหุ้นใหญ่เมื่อเริ่มก่อตั้ง คือ กลุ่มตระกูล อัครพงศ์พิศักดิ์ ถือหุ้นรวมกันร้อยละ 80

ต่อมาเมื่อวันที่ 22 พฤษภาคม 2532 บริษัทได้ร่วมทุนกับบริษัท โดเมนคอร์ปอเรชั่น จำกัด เป็นบริษัทในกลุ่ม โดเมน¹ ซึ่งดำเนินธุรกิจจำหน่ายเหล็ก โดยบริษัทได้เพิ่มทุนเป็น 39.22 ล้านบาท และบริษัท โดเมนคอร์ปอเรชั่น จำกัด เข้ามาเป็นผู้ถือหุ้นรายใหญ่ในสัดส่วน ร้อยละ 49 ในขณะที่สัดส่วนการถือหุ้นของกลุ่มตระกูลอัครพงศ์พิศักดิ์ ลดลงเหลือร้อยละ 40.80 บริษัทได้นำเงินที่ได้รับจากการเพิ่มทุนดังกล่าวใช้ในการซื้อสินทรัพย์ ได้แก่ ที่ดิน เครื่องจักร และสินค้าคงคลัง จากบริษัท โลหะกิจ เชียงรุ่ง จำกัด² ซึ่งเป็นบริษัทที่มีผู้ถือหุ้นรายใหญ่ คือ กลุ่มตระกูลอัครพงศ์พิศักดิ์ ต่อมาบริษัท โลหะกิจ เชียงรุ่ง จำกัด ได้จดทะเบียนเลิกบริษัทและชำระบัญชีแล้วเสร็จในปี 2535

ในเดือนสิงหาคม 2545 บริษัทได้เพิ่มทุนชำระแล้วเป็น 117.22 ล้านบาท ต่อมาเมื่อวันที่ 30 สิงหาคม 2545 บริษัท โดเมนคอร์ปอเรชั่น จำกัด ได้ขายหุ้นที่ถืออยู่ในบริษัททั้งหมดให้แก่กลุ่มตระกูลอัครพงศ์พิศักดิ์ และนายอนุชา วัฒนโฆษา เนื่องจากบริษัท โดเมนคอร์ปอเรชั่น จำกัด ได้หยุดดำเนินกิจการเหล็กทั่วโลก ส่งให้ผู้ถือหุ้นรายใหญ่ของบริษัท ประกอบด้วยกลุ่มตระกูลอัครพงศ์พิศักดิ์ ถือหุ้นรวมกันในสัดส่วน 80 และนายอนุชา วัฒนโฆษา ถือหุ้นในสัดส่วนร้อยละ 20 และเมื่อวันที่ 2 มกราคม 2546 บริษัทได้เปลี่ยนชื่อเป็นบริษัท โลหะกิจ สตีล จำกัด

ในเดือนมกราคม 2548 บริษัทได้เพิ่มทุนชำระแล้วเป็น 240 ล้านบาท และต่อมาเมื่อวันที่ 29 เมษายน 2548 บริษัทได้แปรสภาพเป็นบริษัทมหาชนจำกัด และเปลี่ยนชื่อเป็นบริษัท โลหะกิจ เม็ททอล จำกัด (มหาชน)

ในเดือนมกราคม 2551 บริษัทได้เพิ่มทุนชำระแล้วเป็น 320 ล้านบาท โดยเสนอขายหุ้นเพิ่มทุน 80 ล้านหุ้นต่อประชาชน ผ่านทางตลาดหลักทรัพย์แห่งประเทศไทย

ในเดือนมกราคม 2556 บริษัทได้เพิ่มทุนชำระแล้วเป็น 383 ล้านบาท โดยเสนอหุ้นเพิ่มทุน 63 ล้านหุ้นในวงจำกัดเพื่อชำระมูลค่าหุ้นให้แก่ผู้ถือหุ้นเดิมของบริษัทย่อยรายใหม่ บริษัท แจ็กเช็งเซียงเม็ททอล จำกัด ในการเข้าซื้อหุ้นทั้งหมดของบริษัทย่อยดังกล่าว

ผู้ถือหุ้นรายใหญ่ของบริษัท ณ วันที่ 31 มีนาคม 2557 ประกอบด้วย กลุ่มตระกูลอัครพงศ์พิศักดิ์ ถือหุ้นรวมกันในสัดส่วน ร้อยละ 68.76

¹ กลุ่มโดเมน ประกอบด้วย บริษัท โดเมน เอ็นเตอร์ไพรส์ (ประเทศไทย) จำกัด (เดิมชื่อ บริษัท ลัคนาวีสาหกิจ จำกัด) และบริษัท โดเมน คอร์ปอเรชั่น จำกัด (เดิมชื่อ หรือ โดโยเมนก้า ไคซา ลิมิเต็ด) กลุ่มโดเมนเป็นบริษัทข้ามชาติ สำนักงานใหญ่ตั้งอยู่ที่ประเทศญี่ปุ่น มีเครือข่ายกว่า 80 สาขาทั่วโลก และเป็นบริษัทจดทะเบียนในตลาดหลักทรัพย์ในประเทศญี่ปุ่น กลุ่มโดเมนเป็นหนึ่งในผู้นำการให้บริการในหลากหลายกลุ่มธุรกิจ เช่น เทคโนโลยีสารสนเทศ สื่อสารโทรคมนาคม เคมีภัณฑ์และพลาสติก สิ่งทอ เป็นต้น

² บริษัท โลหะกิจ เชียงรุ่ง จำกัด ก่อตั้งขึ้นในปี 2524 โดยกลุ่มตระกูลอัครพงศ์พิศักดิ์ เพื่อประกอบธุรกิจจัดจำหน่ายผลิตภัณฑ์สแตนเลส และเหล็กประเภทอื่นๆ บริษัท โลหะกิจ เชียงรุ่ง จำกัด ได้โอนขายทรัพย์สินส่วนใหญ่ให้แก่บริษัท โลหะกิจ เม็ททอล จำกัด (มหาชน) ในปี 2532 และได้จดทะเบียนเลิกบริษัทเมื่อวันที่ 4 กันยายน 2535 และได้จดทะเบียนเสร็จการชำระบัญชีเมื่อวันที่ 27 พฤศจิกายน 2535

ภาพรวมการประกอบธุรกิจ

โครงสร้างกลุ่มบริษัท โลหะกิจ เม็ททอล จำกัด (มหาชน) ณ วันที่ 31 มีนาคม 2557 เป็นดังนี้

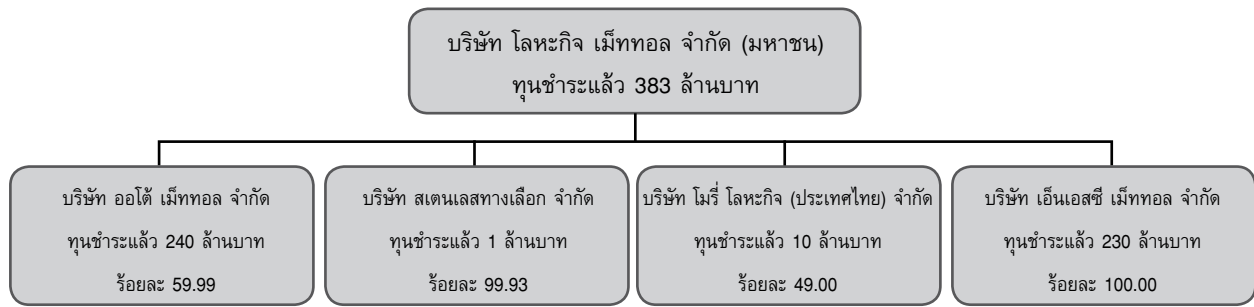

บริษัทและบริษัทย่อยประกอบธุรกิจหลักด้านการแปรรูปสแตนเลสด้วยกระบวนการวงจร โดยการนำระบบการจัดการห่วงโซ่อุปทาน (Supply Chain Management) มาใช้ในการจัดการ และมีบริษัทย่อยแห่งใหม่รายหนึ่งเป็นผู้นำเข้าและตัวแทนจำหน่ายสินค้าประเภททองแดง อลูมิเนียม และ สแตนเลส

วัตถุประสงค์ การแปรรูป การจัดจำหน่าย และการให้บริการแก่ลูกค้า โดย Supply Chain Management เป็นรูปแบบของความร่วมมือระหว่าง (1) ซัพพลายเออร์ซึ่งเป็นผู้ผลิตและจัดจำหน่ายวัตถุดิบ (2) บริษัทและบริษัทย่อยซึ่งเป็นผู้จัดหาแปรรูป จัดจำหน่าย และให้บริการที่เกี่ยวข้อง (3) ลูกค้าซึ่งเป็นผู้ประกอบการในอุตสาหกรรมต่างๆ โดยบริษัทและบริษัทย่อยจะเป็นตัวกลางในการรวบรวมข้อมูลของซัพพลายเออร์ซึ่งเป็นผู้ผลิตและจำหน่ายวัตถุดิบ และข้อมูลความต้องการสินค้าของลูกค้า และนำข้อมูลดังกล่าวมาใช้ในการวางแผนจัดหาวัตถุดิบวางแผนการผลิต และส่งมอบสินค้าให้แก่ลูกค้า การนำ Supply Chain Management มาใช้ส่งผลให้บริษัทและบริษัทย่อยสามารถสั่งซื้อวัตถุดิบได้ในปริมาณที่ต้องการใช้ ผลิตสินค้าได้ตรงกับความต้องการของลูกค้า และส่งมอบสินค้าให้แก่ลูกค้าได้ตามกำหนดเวลาที่ลูกค้าต้องการ ซึ่งส่งผลดีต่อประสิทธิภาพในการดำเนินธุรกิจในด้านต่างๆ ดังนี้ (ก) ช่วยลดต้นทุนการผลิต เนื่องจากบริษัทและบริษัทย่อยไม่ต้องสั่งซื้อวัตถุดิบไว้ในปริมาณมากเกินไปกว่าความต้องการใช้ และส่งผลให้วางแผนการจัดซื้อวัตถุดิบได้ตามเวลาที่ต้องการใช้ไม่เกิดการขาดแคลนวัตถุดิบ (ข) สามารถรักษาปริมาณสินค้าคงเหลือในระดับที่เหมาะสมเพียงพอที่จะส่งมอบให้แก่ลูกค้าได้ตรงตามกำหนดเวลา ก่อให้เกิดความเชื่อถือแก่ลูกค้า (ค) ช่วยลดต้นทุนของลูกค้า ได้แก่ ลูกค้าได้รับการส่งมอบสินค้าตรงตามเวลาและลูกค้าไม่ต้องมีค่าใช้จ่ายในการจัดเก็บสินค้าไว้ในปริมาณที่เกินความต้องการ การที่บริษัทและบริษัทย่อยนำ Supply Chain Management มาใช้ ก่อให้เกิดประโยชน์สูงสุดต่อผู้ที่เกี่ยวข้องทุกฝ่ายทั้งซัพพลายเออร์ บริษัทและบริษัทย่อย และลูกค้า ส่งผลให้บริษัทและบริษัทย่อยมีการบริหารต้นทุนและการบริหารจัดการสินค้าคงคลังที่มีประสิทธิภาพ อันนำไปสู่ความสัมพันธ์ที่ดีและอำนาจต่อรองกับซัพพลายเออร์ ราคาสินค้าของบริษัทและบริษัทย่อยมีระดับราคาที่เหมาะสม และนำไปสู่การขยายฐานลูกค้าเพิ่มขึ้น

การดำเนินธุรกิจของบริษัทและบริษัทย่อย ประกอบด้วย

- (1) จัดหา แปรรูป และจำหน่ายสแตนเลสรีดเย็นชนิดม้วนและแผ่น
- (2) ผลิตและจำหน่ายท่อสแตนเลส ได้แก่ ท่อสแตนเลสสำหรับงานตกแต่ง ท่อสแตนเลสสำหรับอุตสาหกรรมยานยนต์
- (3) แปรรูปและจำหน่ายเหล็กชุบสังกะสี แห่เหล็กเคลือบสังกะสีชนิดม้วนและแผ่น
- (4) ให้บริการด้านการตัด เจาะ และขัดผิว สแตนเลส ตามความต้องการของลูกค้า
- (5) จัดจำหน่ายสินค้า ทองแดง ทองเหลือง อลูมิเนียม ชนิดม้วน แผ่น ฉาก เพล้า และ ท่อ

บริษัทมีบริษัทย่อย 3 บริษัทและบริษัทร่วม 1 บริษัท ประกอบด้วย

- (ก) บริษัท ออโต้ เม็ททอล จำกัด บริษัทย่อยประกอบธุรกิจผลิตและจำหน่ายท่อสแตนเลสสำหรับอุตสาหกรรมยานยนต์ ได้แก่ ท่อไอเสียรถยนต์ ท่อไอเสียรถจักรยานยนต์ จัดตั้งขึ้นเมื่อวันที่ 14 ตุลาคม 2547 ด้วยทุนเรียกชำระแล้ว 40 ล้านบาท ปัจจุบันมีทุนเรียกชำระแล้ว 240 ล้านบาท เพื่อการขยายธุรกิจในอุตสาหกรรมยานยนต์ โดยบริษัทถือหุ้นในสัดส่วนร้อยละ 59.99 และ Mory Industries, Inc. จากประเทศญี่ปุ่นถือหุ้นในสัดส่วนร้อยละ 40.00
- (ข) บริษัท สแตนเลสทางเลือก จำกัด บริษัทย่อยประกอบธุรกิจจำหน่ายผลิตภัณฑ์สแตนเลสเกรดเฉพาะ จัดตั้งขึ้นเมื่อวันที่ 2 มิถุนายน 2548 ด้วยทุนชำระแล้ว 1 ล้านบาท บริษัทถือหุ้นในสัดส่วนร้อยละ 99.93
- (ค) บริษัท โมรี่ โลหะกิจ (ประเทศไทย) จำกัด บริษัทร่วมจัดตั้งขึ้นเป็นบริษัทจำกัดเมื่อวันที่ 1 เมษายน 2552 มีบริษัท โลหะกิจ เม็ททอล จำกัด (มหาชน) ถือหุ้นในสัดส่วนร้อยละ 49.00 และ Mory Industries, Inc. ถือหุ้นในสัดส่วนร้อยละ 49.00 เช่นกัน เป็นผู้ถือหุ้นใหญ่ร่วมกัน ธุรกิจหลักของบริษัทฯ คือ ดำเนินกิจการด้านจำหน่าย ด้านการขายและการตลาดทั้งในประเทศและต่างประเทศให้กับบริษัทผู้ถือหุ้นใหญ่และบริษัทในกลุ่ม

- (ง) บริษัท แจ็กเซ็งเซียงเม็ททอล จำกัด (NSCM) ดำเนินธุรกิจเป็นผู้นำเข้า และตัวแทนจำหน่ายสินค้าประเภท สแตนเลส อลูมิเนียม ทองเหลือง ทองแดง สังกะสี และเหล็กชุบซิงค์ ทั้งแบบแผ่น ม้วน เส้นแบน ฉาก เพลา และ ท่อ ตามขนาดมาตรฐาน และ ขนาดพิเศษ ที่ไม่มีขายในท้องตลาด ปัจจุบันมีทุนจดทะเบียนเรียกชำระแล้ว 230 ล้านบาท ทั้งนี้บริษัทได้เข้าถือหุ้นในสัดส่วนร้อยละ 100 และ เมื่อวันที่ 1 เมษายน 2557 บริษัทได้จดทะเบียนและที่อยู่ตามที่จดทะเบียนของบริษัทเป็นชื่อ บริษัท เอ็นเอสซี เม็ททอล จำกัด และ ที่อยู่ตามที่จดทะเบียนเป็นที่อยู่เลขที่ 108/8 ถนนโยธา แขวงตลาดน้อย เขตสัมพันธวงศ์ กรุงเทพมหานคร

บริษัทและบริษัทย่อยมีโรงงาน 2 แห่ง ประกอบด้วย

- (1) โรงงานของบริษัท จำนวน 1 แห่ง ตั้งอยู่บนพื้นที่ 27 ไร่ 3 งาน 28 ตารางวา ถนนสุขสวัสดิ์ อำเภอพระประแดง จังหวัดสมุทรปราการ ประกอบด้วย อาคารสำนักงาน อาคารแปรรูป อาคารผลิตท่อ อาคารเก็บวัตถุดิบ อาคารเก็บสินค้าสำเร็จรูป อาคารซ่อมบำรุง อาคารเก็บถังน้ำมัน และโรงต่อไม้
- (2) โรงงานของบริษัทย่อยรายบริษัท ออโต้ เม็ททอล จำกัด จำนวน 1 แห่ง ตั้งอยู่บนพื้นที่ 7 ไร่ 1 งาน 53 ตารางวา นิคมอุตสาหกรรมอมตะนคร จังหวัดชลบุรี ประกอบด้วย อาคารสำนักงาน อาคารผลิตท่อ อาคารเก็บวัตถุดิบ อาคารเก็บสินค้าสำเร็จรูป และ ศูนย์กระจายสินค้า

ในปี 2554 บริษัท ออโต้เม็ททอล จำกัด ได้ซื้อที่ดินเพิ่มเติมจำนวนหนึ่งแปลงซึ่งติดกับที่ดินเดิมเพื่อสนับสนุนการเติบโตของยอดขายและการผลิต พื้นที่ใหม่มีขนาด 1 ไร่ 3 งาน 92 ตารางวา

ผลิตภัณฑ์และบริการของบริษัทและบริษัทย่อย ประกอบด้วย

- (1) สแตนเลสรีดเย็นชนิดม้วนและแผ่น ซึ่งมีขนาดความกว้าง ยาว หนา ตามความต้องการของลูกค้า โดยนำไปใช้งานในอุตสาหกรรมก่อสร้าง อุตสาหกรรมอาหาร อุตสาหกรรมเครื่องใช้ไฟฟ้า และอุตสาหกรรมยานยนต์ เป็นต้น
- (2) ท่อสแตนเลสกลม และท่อสแตนเลสสี่เหลี่ยม ได้แก่ ท่อสแตนเลสกลม ซึ่งมีขนาดเส้นผ่าศูนย์กลาง ความยาว ความหนา ตามความต้องการของลูกค้า และท่อสแตนเลสสี่เหลี่ยม ซึ่งมีขนาดความกว้าง ยาว หนา ตามความต้องการของลูกค้า โดยผลิตภัณฑ์ในกลุ่มนี้ นำไปใช้งานในอุตสาหกรรมยานยนต์ อุตสาหกรรมอาหาร อุตสาหกรรมปิโตรเคมี และอุตสาหกรรมก่อสร้าง เป็นต้น
- (3) ท่อสแตนเลสสำหรับอุตสาหกรรมยานยนต์ ได้แก่ ท่อไอเสียรถยนต์ และท่อไอเสียรถจักรยานยนต์ ซึ่งเป็นผลิตภัณฑ์ของบริษัทย่อยรายบริษัท ออโต้ เม็ททอล จำกัด ใช้เป็นชิ้นส่วนสำหรับการผลิตรถยนต์ และรถจักรยานยนต์
- (4) สแตนเลสเกรดเฉพาะ ซึ่งเป็นผลิตภัณฑ์ของบริษัทย่อยรายบริษัท สแตนเลสทางเล็อก จำกัด โดยผลิตภัณฑ์ดังกล่าวนำเข้าจากประเทศญี่ปุ่นภายใต้การผลิตของ Nisshin Steel Co., Ltd. มีส่วนผสมเฉพาะที่ส่งผลให้มีความต้านทานการกัดกร่อนได้เทียบเคียงกับสแตนเลสเกรด 304³ จากคุณสมบัติของสแตนเลสเกรดเฉพาะ⁴ ดังกล่าว ทำให้สามารถนำไปใช้ได้หลากหลายอุตสาหกรรม เช่น ราวตากผ้า ราวบันได ชิ้นส่วนคอมพิวเตอร์ เครื่องจักรผลิตอาหาร อุปกรณ์เครื่องใช้ในครัวเรือน เป็นต้น
- (5) เหล็กชุบสังกะสีชนิดม้วนและแผ่น ซึ่งมีขนาดความกว้าง ยาว หนา ตามความต้องการของลูกค้า โดยนำไปใช้งานในอุตสาหกรรมเครื่องใช้ไฟฟ้า และอุตสาหกรรมก่อสร้าง เป็นต้น
- (6) เหล็กเคลือบสังกะสีชนิดม้วนและแผ่น ซึ่งมีขนาดความกว้าง ยาว หนา ตามความต้องการของลูกค้า โดยนำไปใช้งานในอุตสาหกรรมเครื่องใช้ไฟฟ้า อุตสาหกรรมก่อสร้าง และอุตสาหกรรมยานยนต์ เป็นต้น
- (7) อลูมิเนียมชนิดม้วน แผ่น เพลาและท่อ ซึ่งมีขนาดความกว้าง ยาว หนา ตามความต้องการของลูกค้า โดยนำไปใช้งานในอุตสาหกรรมเครื่องใช้ไฟฟ้าและอุตสาหกรรมยานยนต์
- (8) บริการตัด เจาะ และขัดผิว สแตนเลส ตามความต้องการของลูกค้า
- (9) ทองแดง ทั้งแบบแผ่น ม้วน เส้นแบน ฉาก เพลาและท่อ ตามขนาดมาตรฐาน และ ขนาดพิเศษ โดยนำไปใช้งานในอุตสาหกรรมไฟฟ้าและอิเล็กทรอนิกส์

³ สแตนเลสเกรด 304 มีคุณสมบัติเด่น คือ แม่เหล็กดูดไม่ติด ด้านทานการกัดกร่อนได้ดี จึงนิยมใช้ในอุตสาหกรรมการก่อสร้าง อุตสาหกรรมอาหาร และ อุตสาหกรรมยานยนต์ โดยส่วนผสมที่สำคัญของสแตนเลสเกรด 304 ประกอบด้วย (1) โครเมียม ในสัดส่วนร้อยละ 18 ซึ่งช่วยเพิ่มความต้านทานการสึกกร่อน และ (2) นิกเกิล ในสัดส่วนร้อยละ 8 ซึ่งช่วยในการขึ้นรูปได้ง่าย เนื่องจากนิกเกิลมีราคาสูง การที่สแตนเลสเกรด 304 มีส่วนผสมของนิกเกิลในสัดส่วนที่สูง ส่งผลให้ราคาสแตนเลสเกรด 304 มีราคาสูง

⁴ สแตนเลสเกรดเฉพาะ หรือ ดี-สแตนเลส (D-Stainless) เป็นสแตนเลสที่เพิ่มส่วนผสมของแมงกานีส และทองแดง ในเนื้อโลหะที่มีส่วนผสมของโครเมียม และ นิกเกิล โดยปัจจุบันมีส่วนผสมของนิกเกิลอยู่ในช่วงร้อยละ 2 - 5.5 ทำให้มีราคาลดลงกว่าสแตนเลสเกรด 304 แต่ยังคงไว้ซึ่งคุณสมบัติและความต้านทานการกัดกร่อนได้เทียบเคียงกับสแตนเลสเกรด 304 ทำให้สามารถใช้ทดแทนสแตนเลสเกรด 304 ได้

โครงสร้างรายได้

โครงสร้างรายได้ของบริษัทและบริษัทย่อยในปีบัญชี 2555 - 2557 รายละเอียดดังนี้

รายได้	ดำเนินการโดย	% การถือหุ้น ของบริษัท	ปีบัญชี 2555 (1 เม.ย. 2554 ถึง 31 มี.ค. 2555)		ปีบัญชี 2556*** (1 เม.ย. 2555 ถึง 31 มี.ค. 2556)		ปีบัญชี 2557**** (1 เม.ย. 2556 ถึง 31 มี.ค. 2557)	
			ล้านบาท	%	ล้านบาท	%	ล้านบาท	%
			จำแนกตามประเภทรายได้					
1. รายได้จากการขาย								
1.1 สเตนเลสรีดเย็นชนิดม้วนและแผ่น เกรด 430, 304, 300, 316, 409, 436 และ อื่นๆ	บริษัท บริษัทย่อย (บจ.เอ็นเอสซี เม็ททอล)	- 100.00	771.27	33.21	927.62	31.51	1,049.97	30.93
1.2 สเตนเลสเกรดเฉพาะม้วนและแผ่น	บริษัทย่อย (บจ.สเตนเลสทางเลือก) บริษัท	99.93 -	213.32	9.18	133.31	4.53	82.39	2.43
1.3 สเตนเลสเกรดเฉพาะ - โครงการ (HDD)	บริษัท	-	65.67	2.82	121.84	4.14	147.60	4.35
1.4 ท่อสเตนเลสชนิดกลมและสี่เหลี่ยม เกรด 304, 316L	บริษัท บริษัทย่อย (บจ.เอ็นเอสซี เม็ททอล)	- 100.00	218.02	9.38	301.29	10.24	200.07	5.89
1.5 ท่อสเตนเลสเกรดเฉพาะ	บริษัทย่อย (บจ.สเตนเลสทางเลือก) บริษัท	99.93 -	22.13	0.96	20.35	0.69	6.84	0.20
1.6 ท่อสเตนเลสประเภทท่อไอเสียรถยนต์ และ รถจักรยานยนต์ เกรด 409 และ 436	บริษัทย่อย (บจ.ออดี เม็ททอล) บริษัท	59.99* -	643.08	27.70	907.08	30.82	793.85	23.39
1.7 สเตนเลสประเภทแถบ และ ประเภทอื่นๆ	บริษัท บริษัทย่อย (บจ.เอ็นเอสซี เม็ททอล)	100					48.48	1.43
1.8 เหล็กชุบสังกะสีชนิดม้วนและแผ่น	บริษัท บริษัทย่อย (บจ.เอ็นเอสซี เม็ททอล)	100	232.09	10.00	194.34	6.60	187.92	5.54
1.9 เหล็กเคลือบสังกะสีชนิดม้วนและแผ่น	บริษัท บริษัทย่อย (บจ.เอ็นเอสซี เม็ททอล)	100	90.96	3.92	94.06	3.20	76.99	2.27
1.10 อลูมิเนียมชนิดม้วน แผ่น เพลลาและท่อ	บริษัท บริษัทย่อย (บจ.เอ็นเอสซี เม็ททอล)	100	22.67	0.98	80.33	2.73	151.66	4.47
1.11 ทองแดงชนิดแผ่น ม้วน เส้นแบน ฉาก เพลลาและท่อ	บริษัท บริษัทย่อย (บจ.เอ็นเอสซี เม็ททอล)	100			100.41	3.41	541.88	15.96
1.12 ทองเหลืองชนิดแผ่น ม้วน เส้นแบน ฉาก เพลลาและท่อ	บริษัทย่อย (บจ.เอ็นเอสซี เม็ททอล)	100					62.68	1.85
2. รายได้จากการให้บริการ*	บริษัท	-	8.66	0.38	8.75	0.30	8.34	0.25
รวมรายได้จากการขาย และบริการ	บริษัทและบริษัทย่อย 3 บริษัท	59.99*, 99.93 และ 100.00	2,287.87	98.53	2,889.38	98.16	3,358.67	98.94
3. กำไรจากอัตราแลกเปลี่ยน	บริษัทและบริษัทย่อย 3 บริษัท	59.99*, 99.93 และ 100.00	-	-	6.64	0.23	-	-

โครงสร้างรายได้ (ต่อ)

โครงสร้างรายได้ของบริษัทและบริษัทย่อยในปีบัญชี 2555 - 2557 รายละเอียดดังนี้

รายได้	ดำเนินการโดย	% การถือหุ้น ของบริษัท	ปีบัญชี 2555		ปีบัญชี 2556***		ปีบัญชี 2557****	
			(1 เม.ย. 2554 ถึง 31 มี.ค. 2555)		(1 เม.ย. 2555 ถึง 31 มี.ค. 2556)		(1 เม.ย. 2556 ถึง 31 มี.ค. 2557)	
			ล้านบาท	%	ล้านบาท	%	ล้านบาท	%
4. รายได้อื่น**	บริษัทและบริษัทย่อย 3 บริษัท	59.99*, 99.93 และ 100.00	34.07	1.47	47.52	1.61	35.85	1.06
รวมรายได้	บริษัทและบริษัทย่อย 3 บริษัท	59.99*, 99.93 และ 100.00	2,321.94	100.00	2,943.54	100.00	3,394.52	100.00
จำแนกรายได้จากการขายตามแหล่งที่มาของรายได้								
(ก) รายได้จากขายและบริการในประเทศ	บริษัทและบริษัทย่อย 3 บริษัท	59.99*, 99.93 และ 100.00	2,236.00	96.29	2,863.00	99.09	3,336.01	99.09
(ข) รายได้จากขายและบริการต่างประเทศ	บริษัทและบริษัทย่อย 3 บริษัท	59.99*, 99.93 และ 100.00	51.87	3.71	26.38	0.91	22.66	0.91
รวมรายได้จากการขายและบริการ	บริษัทและบริษัทย่อย 3 บริษัท	59.99*, 99.93 และ 100.00	2,287.87	100.00	2,889.38	100.00	3,358.67	100.00

หมายเหตุ: * บริษัทถือหุ้นในสัดส่วนร้อยละ 59.99 จากการขายเงินลงทุนในบริษัทย่อยจำนวนร้อยละ 40.00 เมื่อวันที่ 1 ตุลาคม 2553
 ** รายได้อื่น ประกอบด้วย รายได้จากดอกเบี้ยรับ รายได้จากขายเศษเหล็ก กำไรจากการขายเครื่องจักรและอุปกรณ์ กำไรจากการขายเงินลงทุนในบริษัทย่อย และ กำไรจากการต่อรองราคาซื้อเงินลงทุน
 *** ปีบัญชีสิ้นสุด 31 มีนาคม 2556 ได้รวมยอดขายและรายได้อื่นระยะเวลา 2 เดือน (ก.พ. - มี.ค. 2556) ของบริษัทย่อย เอ็นเอสซี เม็ททอล จำกัด เข้าเป็นส่วนหนึ่งของยอดขายและรายได้อื่นๆ ภายหลังการเข้าซื้อกิจการ ณ วันที่ 31 มีนาคม 2556 ทั้งนี้ได้มีการปรับปรุงย้อนหลังเนื่องจากการใช้มาตรฐานเรื่องภาษีเงินได้ ซึ่งทำให้มีรายได้อื่นเพิ่มจำนวน 9 ล้านบาท
 **** ปีบัญชีสิ้นสุด 31 มีนาคม 2557 ได้รวมยอดขายและรายได้ ของบริษัทย่อย เอ็นเอสซีเม็ททอล จำกัด ประจำปี 2557 เข้าเป็นส่วนหนึ่งของยอดขายและรายได้อื่นๆ

เป้าหมายการดำเนินงานธุรกิจ

บริษัทและบริษัทย่อยมีเป้าหมายการดำเนินธุรกิจในการเป็นผู้นำด้านการแปรรูปสแตนเลสอย่างครบวงจรที่มีการให้บริการครอบคลุมและสมบูรณ์แบบ ทั้งในด้านการจัดหาผลิตภัณฑ์ การแปรรูปผลิตภัณฑ์สแตนเลสโดยการตัดตามขนาด ตัดเป็นแถบม้วน การขัดพื้นผิว การเจาะรูและบีมกลม รวมถึงการผลิตและจำหน่ายท่อสแตนเลส และการจำหน่ายสแตนเลสเกรดเฉพาะ เพื่อจำหน่ายผลิตภัณฑ์ต่างๆ ให้แก่ผู้ประกอบการในกลุ่มอุตสาหกรรมต่างๆ ซึ่งเป็นผู้ผลิตสินค้าภายใต้เครื่องหมายการค้าที่เป็นที่ยอมรับกันทั่วไป นอกจากนี้ยังมีเป้าหมายการจัดจำหน่ายสินค้าประเภทท่อโลหะประเภทอื่นเช่น ทองแดง ทองเหลือง อลูมิเนียม เพื่อให้มีบริการที่ครอบคลุมมากขึ้นแก่ผู้ประกอบการในกลุ่มอุตสาหกรรมอย่างครบวงจร โดยบริษัทและบริษัทย่อยมีเป้าหมายขยายฐานลูกค้าไปสู่กลุ่มลูกค้าบริษัทต่างชาติรายใหญ่ที่มีฐานการผลิตในประเทศไทย ครอบคลุมถึงผู้ผลิตรายใหญ่ในอุตสาหกรรมต่างๆ เช่น เครื่องใช้ไฟฟ้า ยานยนต์ ก่อสร้าง ฮาร์ดดิสก์ไดรฟ์ อิเล็กทรอนิกส์ และอื่นๆ รวมทั้งการขยายช่องทางจำหน่ายโดยเฉพาะท่อไอเสียรถยนต์และรถจักรยานยนต์ไปยังต่างประเทศ นอกจากนี้บริษัทและบริษัทย่อยเล็งเห็นความสำคัญของการให้บริการกับลูกค้า โดยมีเป้าหมายที่จะทำการผลิตและการจัดจำหน่ายสินค้าที่มีคุณภาพตามมาตรฐานสากล การส่งมอบสินค้าที่ตรงต่อเวลา และลดระยะเวลาสั่งซื้อสินค้าของลูกค้า ซึ่งจะทำให้สามารถลดต้นทุนในส่วนของการจัดเก็บและดูแลรักษาสินค้าคงคลังให้กับลูกค้า ตลอดจนมีเป้าหมายที่จะพัฒนาสินค้าให้ตรงตามความต้องการของลูกค้าอย่างต่อเนื่อง

ปัจจัยความเสี่ยง

1. ความเสี่ยงทางเศรษฐกิจและอุตสาหกรรมในปี 2556

เศรษฐกิจไทยขยายตัวชะลอลงในปี 2556 เนื่องจากความอ่อนแอของความต้องการบริโภคในประเทศเป็นหลัก โดยในครึ่งปีหลังภาวะการใช้จ่ายภาคเอกชนได้เริ่มชะลอตัวเนื่องจากมาตรการกระตุ้นเศรษฐกิจของภาครัฐเริ่มทยอยหมด เช่น การแทรกแซงราคาสินค้า โครงการคืนเงินภาษีรถยนต์คันแรก นอกจากนี้ภาระหนี้ครัวเรือนได้เร่งตัวขึ้น ส่งผลให้ครัวเรือนเริ่มระงับการใช้จ่าย สถาบันการเงินเข้มงวดการให้สินเชื่อ ความไม่แน่นอนทางเศรษฐกิจและการเมือง ผู้ลงทุนชะลอการลงทุนเพื่อรอความชัดเจนของสถานการณ์ต่างๆ ทั้งนี้แม้ว่าประเทศอุตสาหกรรมหลักจะเริ่มมีทิศทางการฟื้นตัวชัดเจน แต่ก็ไม่ได้ส่งผลดีต่อการส่งออกไทยมากนัก เพราะการฟื้นตัวเป็นไปในกลุ่มสินค้าซึ่งไม่ใช่สินค้าส่งออกหลักของไทย และ ด้านเทคโนโลยีการผลิตที่ไทยยังมีข้อจำกัดอยู่มาก

เศรษฐกิจในกลุ่มประเทศอุตสาหกรรมหลักเริ่มฟื้นตัวชัดเจนขึ้นโดยเฉพาะสหรัฐอเมริกา เศรษฐกิจในกลุ่มยุโรปเริ่มฟื้นจากภาวะถดถอย เศรษฐกิจญี่ปุ่นได้รับมาตรการการกระตุ้นต่างๆ จากภาครัฐ และเศรษฐกิจในกลุ่มประเทศเอเชียรวมทั้งจีนก็ยังคงมีการขยายตัวของความต้องการภายในประเทศ

ปัจจัยเสี่ยงต่อเศรษฐกิจไทยในระยะต่อไปจะมีการบริโภคภายในประเทศที่ยังอ่อนแอ การลงทุนต่างๆ รวมถึงภาครัฐที่ยังชะลอตัวและซ้ำ เสถียรภาพทางการเมืองเพื่อให้การดำเนินการต่างๆ ของภาครัฐเป็นไปได้อย่างเต็มที่

อย่างไรก็ตาม บริษัทและบริษัทย่อยมีนโยบายให้ความสำคัญกับการติดตามภาวะเศรษฐกิจและผลกระทบต่างๆ ที่อาจเกิดขึ้นอย่างใกล้ชิด ทั้งนี้ บริษัทและบริษัทย่อยเน้นกระจายความเสี่ยงในการทำธุรกิจให้ครอบคลุมอุตสาหกรรมต่างๆ ในประเทศ และรวมไปถึงการหาตลาดใหม่ๆ ในต่างประเทศ

2. ความเสี่ยงจากการเปลี่ยนแปลงของค่าเงินบาท

การดำเนินนโยบายต่างๆ ของกลุ่มประเทศมหาอำนาจทำให้เกิดการเคลื่อนย้ายเงินทุนไหลเข้าออกในประเทศไทย เนื่องจากนักลงทุนพยายามหลีกเลี่ยงความเสี่ยงที่เกิดขึ้นจึงมีการเปลี่ยนแปลงในการถือครองระหว่างสินทรัพย์เสี่ยงและสินทรัพย์ปลอดภัยที่มีเสถียรภาพทางเศรษฐกิจแข็งแกร่ง และ การแสวงหากำไรจากการลงทุนระหว่างประเทศ จึงทำให้ตลาดเงินตลาดทุนมีความผันผวนเพิ่มขึ้นและค่าเงินบาทเปลี่ยนแปลงขึ้นลงอย่างรวดเร็ว



อย่างไรก็ตาม ความผันผวนของค่าเงินบาทเป็นสภาวะระยะสั้น ซึ่งเป็นผู้ผลิตและส่งออกซึ่งเป็นลูกค้าหลักของบริษัท มีสามารถบริหารจัดการความผันผวนและรักษาความสามารถในการแข่งขันได้ บริษัทได้มีการสนทนาและติดตามผลกระทบในเรื่องดังกล่าวอย่างสม่ำเสมอและ ในส่วนของบริษัทและบริษัทย่อยได้ทำการป้องกันความเสี่ยงจากอัตราแลกเปลี่ยนต่อการนำเข้าวัตถุดิบจากต่างประเทศโดยการซื้อสัญญาซื้อขายเงินตราต่างประเทศ

3. ความเสี่ยงจากการผันผวนของราคาบิเกิล ทองแดง และ อลูมิเนียม

สแตนเลส ทองแดง และ อลูมิเนียม เป็นวัตถุดิบและสินค้าหลักที่มีอัตราหมุนเวียนในปริมาณมากของบริษัทและบริษัทย่อย ซึ่งการเคลื่อนไหวของราคาในประเทศจะมีการเปลี่ยนแปลงตามอุปสงค์และอุปทานของผู้ผลิตและผู้บริโภคทั่วโลก ในกรณีของสแตนเลสจะมีส่วนผสมที่สำคัญคือ โครเมียม นิกเกิล และคาร์บอน ดังนั้นราคาของนิกเกิลซึ่งเป็นส่วนประกอบหลักนั้นจะมีส่วนสำคัญที่ทำให้ราคาของสแตนเลสผันแปร

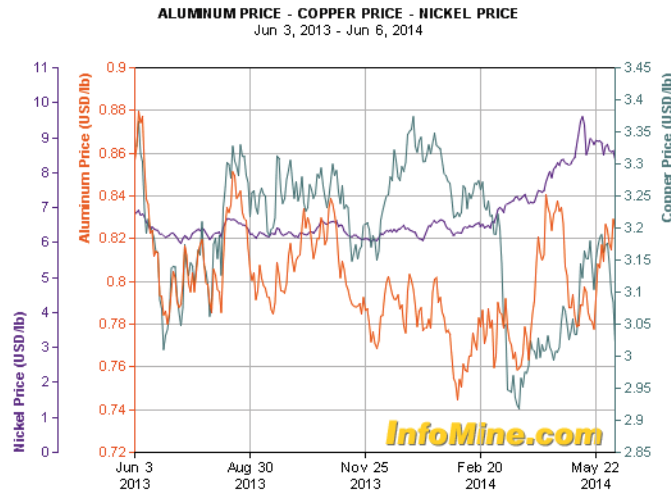

อย่างไรก็ตาม บริษัทมีการติดตามราคาอย่างใกล้ชิดเพื่อประเมินสถานการณ์และแนวโน้มของราคาเพื่อนำมาประกอบการพิจารณาตัดสินใจในการสั่งซื้อและบริหารจัดการวัตถุดิบและสินค้าคงคลังให้มีความเหมาะสมและรวดเร็วสอดคล้องกับราคาตลาดโลก ทั้งนี้เพื่อลดผลกระทบจากความผันผวนด้านราคาของวัตถุดิบ นอกจากนี้บริษัทได้เน้นการทำธุรกิจโดยให้เกิดมูลค่าเพิ่มและให้เกิดประโยชน์สูงสุดกับลูกค้าด้วยบริการและผลิตภัณฑ์ที่มีคุณภาพ

4. ความเสี่ยงจากการพึ่งพิงผู้ผลิตและจัดจำหน่ายวัตถุดิบหลัก

วัตถุดิบหลักของบริษัท คือ ม้วนเหล็กกล้าไร้สนิมรีดเย็น (cold rolled stainless steel coil) ทองแดง อลูมิเนียม เหล็กเคลือบสังกะสี และ เหล็กชุบสังกะสี ซึ่งบริษัทจัดหาวัตถุดิบจากผู้ผลิตในประเทศซึ่งมีเพียงรายเดียวหรือน้อยรายในบางวัตถุดิบ ซึ่งทำให้มีความเสี่ยงในการจัดหาวัตถุดิบหลักเนื่องจากการพึ่งพิงผู้ผลิตในประเทศ ดังเช่น ในงวดปีบัญชี 2556 และ งวดปีบัญชี 2557 (รวมยอดซื้อ 2 เดือนของบริษัทย่อยรายใหม่ในปี 2556) บริษัทสั่งซื้อม้วนเหล็กกล้าไร้สนิมรีดเย็นจากผู้ผลิตในประเทศที่สำคัญได้แก่ บริษัท โพลโค-ไทยน็อคซ์ จำกัด (มหาชน) คิดเป็นสัดส่วนร้อยละ 36.75 และร้อยละ 36.31 ของยอดซื้อรวมตามลำดับ จากการที่มีผู้ผลิตเหล็กกล้าไร้สนิมรีดเย็นรายใหญ่ในประเทศเพียงรายเดียว และ กฎหมาย Anti-Dumping Law ทำให้การจัดหาวัตถุดิบเหล็กกล้าไร้สนิมรีดเย็นจากหลายประเทศในเอเชียเป็นไปได้น้อยเนื่องจากมีต้นทุนวัตถุดิบที่จัดหาสูงกว่าการจัดหาภายในประเทศ นอกจากนี้การจัดหาเหล็กกล้าไร้สนิมรีดเย็นจากต่างประเทศจะต้องใช้เวลาในการขนส่ง ทำให้บริษัทมีความเสี่ยงจากการขาดแคลนวัตถุดิบในกรณีที่ผู้ผลิตรายใหญ่ในประเทศดังกล่าวไม่สามารถจัดส่งวัตถุดิบให้กับบริษัทได้ตามกำหนด และบริษัทไม่สามารถจัดหาวัตถุดิบจากแหล่งอื่นเข้ามาทดแทนได้ทันแผนการผลิตและแปรรูปสินค้าตามที่ได้รับคำสั่งซื้อสินค้าจากลูกค้า

อย่างไรก็ตาม บริษัทได้มีการวางแผนการสั่งซื้อวัตถุดิบล่วงหน้าโดยนำระบบการจัดการห่วงโซ่อุปทาน หรือ Supply Chain Management มาใช้ ทำให้มีการประมาณการยอดการสั่งซื้อวัตถุดิบหลักต่างๆ ล่วงหน้าได้อย่างมีประสิทธิภาพและจากการดำเนินงานของบริษัทในอดีตที่ผ่านมา บริษัทยังไม่เคยประสบปัญหาขาดแคลนวัตถุดิบ ประกอบกับบริษัทสั่งซื้อวัตถุดิบจากผู้ผลิตต่างๆ เป็นเวลานานและมีความสัมพันธ์ที่ดีกับผู้ผลิตดังกล่าว และนอกจากนี้บริษัทก็ยังสามารถในการนำเข้าจากผู้ผลิตในต่างประเทศ

5. ความเสี่ยงเกี่ยวกับการย้ายฐานการผลิตของลูกค้าซึ่งเป็นผู้ประกอบการในอุตสาหกรรมต่างๆ

ผลิตภัณฑ์สแตนเลสของบริษัทและบริษัทย่อยจำหน่ายแก่ลูกค้าในประเทศโดยลูกค้าดังกล่าวส่วนใหญ่เป็นผู้ประกอบการจากต่างประเทศที่มาตั้งโรงงานในประเทศไทย ซึ่งเป็นผู้ประกอบการในอุตสาหกรรมต่างๆ เช่น อุตสาหกรรมเครื่องใช้ไฟฟ้า อุตสาหกรรมก่อสร้าง อุตสาหกรรมคอมพิวเตอร์ อุตสาหกรรมยานยนต์ เป็นต้น โดยใน งวดปีบัญชี 2556 บริษัทและบริษัทย่อยมียอดขายและบริการในประเทศจำนวน 2,863 ล้านบาท และในงวดปีบัญชี 2557 บริษัทและบริษัทย่อยมียอดขายและบริการใน

ประเทศจำนวน 3,336 ล้านบาท คิดเป็นสัดส่วนร้อยละ 99.99 ของยอดขายและบริการรวม บริษัทและบริษัทย่อยจึงมีความเสี่ยงเกี่ยวกับการย้ายฐานการผลิตของลูกค้านี้ซึ่งเป็นผู้ประกอบการในอุตสาหกรรมต่างๆ ไปประเทศอื่นๆ อันอาจส่งผลกระทบต่อยอดขายของบริษัทและบริษัทย่อย

อย่างไรก็ตาม ประเทศไทยยังมีความได้เปรียบเชิงเปรียบเทียบในด้านการจัดหาวัตถุดิบ สาธารณูปโภคพื้นฐาน และการขนส่งที่ประหยัดในด้านระยะทาง รวมทั้งหากลูกค้าดังกล่าวจะย้ายฐานการผลิตบริษัทและบริษัทย่อยจะทราบล่วงหน้าซึ่งจะทำให้สามารถวางแผนปรับเปลี่ยนการผลิตได้ โดยบริษัทและบริษัทย่อยได้มีการติดตามนโยบายการลงทุนของลูกค้าซึ่งเป็นผู้ประกอบการในอุตสาหกรรมต่างๆ อย่างต่อเนื่องเพื่อนำข้อมูลดังกล่าวมาใช้ในการวางแผนนโยบายการดำเนินงานธุรกิจและวางแผนการผลิตเพื่อรองรับความเปลี่ยนแปลงต่างๆ ขณะเดียวกัน บริษัทมีความหลากหลายในการกระจายธุรกิจเข้าสู่อุตสาหกรรมหลักต่างๆ ของประเทศเพื่อลดความเสี่ยงต่อการพึ่งพิงอุตสาหกรรมใดอุตสาหกรรมหนึ่งในประเทศโดยเฉพาะและยังมีการส่งออกไปยังตลาดต่างประเทศ นอกจากนี้ยังได้บริการลูกค้าด้วยการจัดหาวัตถุดิบคุณภาพในเกรดต่างๆ ที่หลากหลาย รวมไปถึงการแปรรูปเพื่อเพิ่มมูลค่าในด้วยกระบวนการผลิตที่มีคุณภาพ เช่นบริษัทย่อยรายบริษัท ออโต้ เม็ททอล จำกัด ได้กระจายความเสี่ยงโดยการจำหน่ายสินค้าประเภทท่อสแตนเลส ประเภทท่อไอเสีย ไปยังอุตสาหกรรมรถยนต์ และอุตสาหกรรมรถจักรยานยนต์ บริษัทย่อยรายบริษัท สแตนเลส ทางเลือก จำกัด ซึ่งเป็นผู้จำหน่ายสแตนเลสเกรดเฉพาะ มีศักยภาพในการจำหน่ายสินค้าไปยังผู้ประกอบการในอุตสาหกรรมเครื่องใช้ไฟฟ้า อุตสาหกรรมคอมพิวเตอร์ และอุตสาหกรรมอาหาร รวมทั้งบริษัทย่อยรายใหม่บริษัท แจ็กเซ็งเซียงเม็ททอล จำกัด เป็นตัวแทนจำหน่าย ทองแดง ทองเหลือง สแตนเลส และ อลูมิเนียม ให้กับผู้ประกอบการในอุตสาหกรรมก่อสร้าง อุตสาหกรรมอิเล็กทรอนิกส์ อุตสาหกรรมยานยนต์ และ อุตสาหกรรมเครื่องใช้ไฟฟ้า

6. ความเสี่ยงเกี่ยวกับการเข้ามาของคู่แข่งขั้วรายใหม่

ปัจจุบันการประกอบธุรกิจของบริษัทในด้านการแปรรูปสแตนเลส ได้แก่ การจัดหา แปรรูป ผลิตและจำหน่ายผลิตภัณฑ์สแตนเลส มีผู้ประกอบการในประเทศที่ทำธุรกิจใกล้เคียงกับบริษัทประมาณ 2-3 ราย นอกจากนี้บริษัทย่อยรายบริษัท ออโต้ เม็ททอล จำกัด ประกอบธุรกิจผลิตและจำหน่ายท่อสแตนเลสประเภทท่อไอเสียสำหรับอุตสาหกรรมยานยนต์ที่ใช้เครื่องจักรเทคโนโลยี FFX ของประเทศญี่ปุ่น เป็นรายแรกในเอเชียตะวันออกเฉียงใต้ บริษัทและบริษัทย่อยมีความเสี่ยงจากการเข้ามาของกลุ่มแข่งขันรายใหม่ ซึ่งอาจส่งผลกระทบต่อยอดขายและส่วนแบ่งตลาดของบริษัทและบริษัทย่อย

อย่างไรก็ตาม การประกอบธุรกิจของบริษัทและบริษัทย่อยต้องอาศัยปัจจัยต่างๆ เกื้อหนุน ประกอบด้วย

- (1) ความเชี่ยวชาญเฉพาะด้าน และประสบการณ์ยาวนานในการพัฒนาผลิตภัณฑ์ให้มีคุณภาพและตรงกับความต้องการของลูกค้ากลุ่มเป้าหมายซึ่งเป็นผู้ประกอบการในอุตสาหกรรมต่างๆ ดังจะเห็นได้จากประสบการณ์การประกอบธุรกิจของบริษัทเป็นระยะเวลากว่า 20 ปี
- (2) ต้องอาศัยบุคลากรที่มีความรู้ ความเชี่ยวชาญ และประสบการณ์ในการประกอบธุรกิจ
- (3) ต้องอาศัยความสัมพันธ์ในการทำธุรกิจที่ดีและต่อเนื่องกับผู้ผลิต และ จำหน่ายวัตถุดิบและลูกค้ากลุ่มเป้าหมาย
- (4) การประกอบธุรกิจของบริษัทและบริษัทย่อยต้องใช้เงินลงทุนในเครื่องมือเครื่องจักรที่มีประสิทธิภาพ
- (5) บริษัท และบริษัทย่อยรายบริษัท ออโต้ เม็ททอล จำกัด ได้รับการส่งเสริมการลงทุนจากคณะกรรมการส่งเสริมการลงทุน ได้แก่ สิทธิพิเศษทางภาษี รวมถึงการได้รับยกเว้นอากรขาเข้าสำหรับวัตถุดิบและวัสดุที่จำเป็นที่ต้องนำเข้ามาจากต่างประเทศ ได้รับการยกเว้นอากรขาเข้าสำหรับเครื่องจักร
- (6) บริษัท และบริษัทย่อย ยังได้รับการสนับสนุนทางด้านเทคนิคในการผลิตและการตลาดเพื่อสร้างความมั่นใจในด้านคุณภาพ และการขยายผลิตภัณฑ์ใหม่ๆ เพื่อเพิ่มฐานลูกค้าของบริษัทได้กว้างขวางมากขึ้น จากผู้ร่วมลงทุนในบริษัทย่อยคือ Mory Industries Inc. ประเทศญี่ปุ่น

จากปัจจัยดังกล่าวข้างต้นส่งผลให้บริษัทและบริษัทย่อยมีความพร้อมและความสามารถในการแข่งขันที่เหนือกว่าผู้ประกอบการรายใหม่

7. ความเสี่ยงเกี่ยวกับสภาพคล่องและการบริหารจัดการสินค้าคงคลัง

บริษัทและบริษัทย่อยประกอบธุรกิจหลักในด้านการแปรรูปผลิตภัณฑ์สแตนเลสภัณฑ์อย่างครบวงจรและมีบริษัทย่อยเป็นตัวแทนจัดจำหน่าย ทองแดง ทองเหลือง อลูมิเนียม สินทรัพย์ที่สำคัญของบริษัทและบริษัทย่อย คือ สินค้าคงเหลือ ณ วันที่ 31 มีนาคม 2557 บริษัทและบริษัทย่อยมีสินค้าคงเหลือจำนวน 831.65 ล้านบาท (คิดเป็นสัดส่วนร้อยละ 36.20 ของสินทรัพย์รวม) บริษัทจึงมีความเสี่ยงหากสินค้าคงเหลือดังกล่าวไม่มีการหมุนเวียนในระดับที่เหมาะสมซึ่งอาจจะส่งผลกระทบต่อสภาพคล่องและฐานะการเงินของบริษัทและบริษัทย่อย

อย่างไรก็ตาม บริษัทและบริษัทย่อยได้นำระบบการจัดการห่วงโซ่อุปทาน (Supply Chain Management) มาใช้ และได้พัฒนาระบบดังกล่าวอย่างต่อเนื่องเพื่อให้สามารถสั่งซื้อวัตถุดิบได้ในปริมาณที่ต้องการใช้ ผลิตสินค้าได้ตรงกับความต้องการ และส่งมอบสินค้าได้ตามกำหนดเวลาที่ลูกค้าต้องการ ซึ่งทำให้บริษัทและบริษัทย่อยมีการบริหารต้นทุนและการบริหารจัดการสินค้าคงคลังที่มีประสิทธิภาพและรักษาระดับการหมุนเวียนและสัดส่วนของสินค้าคงคลังต่อสินทรัพย์รวมได้อย่างเหมาะสม จึงส่งผลให้ระยะที่ผ่านมามีบริษัทมีต้นทุนเฉลี่ยวัตถุดิบที่สอดคล้องกับราคาคาดตลาดและมีสภาพคล่องที่ดี

โครงสร้างเงินทุน

หลักการสำคัญของบริษัท

ณ วันที่ 31 มีนาคม 2557 บริษัทมีทุนจดทะเบียน 383 ล้านบาท เรียกชำระแล้ว 383 ล้านบาท แบ่งเป็น หุ้นสามัญ 383,000,000 หุ้น มูลค่าหุ้นละ 1 บาท

ผู้ถือหุ้น

รายชื่อและสัดส่วนการถือหุ้นของบริษัท ณ วันที่ 31 มีนาคม 2557

รายชื่อผู้ถือ	ณ วันที่ 31 มีนาคม 2557	
	จำนวนหุ้น	สัดส่วน (ร้อยละ)
1. นายเกษม อัครพงศ์พิศักดิ์	97,787,780	25.53
2. นายประเสริฐ อัครพงศ์พิศักดิ์	52,413,700	13.69
3. นายประสาน อัครพงศ์พิศักดิ์	44,046,300	11.50
4. นายวิทวัส อัครพงศ์พิศักดิ์	31,580,200	8.25
5. นางสาววาสนา อัครพงศ์พิศักดิ์	21,750,020	5.68
6. นายพงศ์เทพ อัครพงศ์พิศักดิ์	15,750,000	4.11
รวมกลุ่มอัครพงศ์พิศักดิ์	263,328,000	68.76
7. นายนุชา วัฒนภาส	24,190,900	6.32
8. นางยุพา มั่นคง	7,945,200	2.07
9. นายแมนวัฒน์ โชคสุวัฒน์สกุล	7,900,000	2.06
10. นางจิตติมา เอี่ยมสกุล	6,877,000	1.80
รวม	310,241,100	81.01

นโยบายการจ่ายเงินปันผล

บริษัทมีนโยบายจ่ายเงินปันผลในอัตราไม่ต่ำกว่าร้อยละ 40 ของกำไรสุทธิหลังหักภาษีเงินได้นิติบุคคล อย่างไรก็ตาม บริษัทอาจกำหนดให้การจ่ายเงินปันผลมีอัตราน้อยกว่าอัตราที่กำหนดข้างต้นได้ หากบริษัทมีความจำเป็นที่จะต้องนำเงินกำไรสุทธิจำนวนดังกล่าวไปใช้เพื่อขยายการดำเนินงานของบริษัท

บริษัทย่อย 3 บริษัท ได้แก่ บริษัท ออโต้ เม็ททอล จำกัด และบริษัท สแตนเลสทางเลือก จำกัด และ บริษัท เอ็นเอสซี เม็ททอล จำกัด (ชื่อเดิม “บริษัท เจริญรุ่งเรือง เม็ททอล จำกัด”) มีนโยบายจ่ายเงินปันผลในอัตราไม่ต่ำกว่าร้อยละ 40 ของกำไรสุทธิหลังหักภาษีเงินได้นิติบุคคล อย่างไรก็ตาม บริษัทย่อยอาจกำหนดให้การจ่ายเงินปันผลมีอัตราน้อยกว่าอัตราที่กำหนดข้างต้นได้ หากบริษัทย่อยมีความจำเป็นที่จะต้องนำเงินกำไรสุทธิจำนวนดังกล่าวไปใช้เพื่อขยายการดำเนินงานของบริษัทย่อย

การจัดการ

โครงสร้างการจัดการ

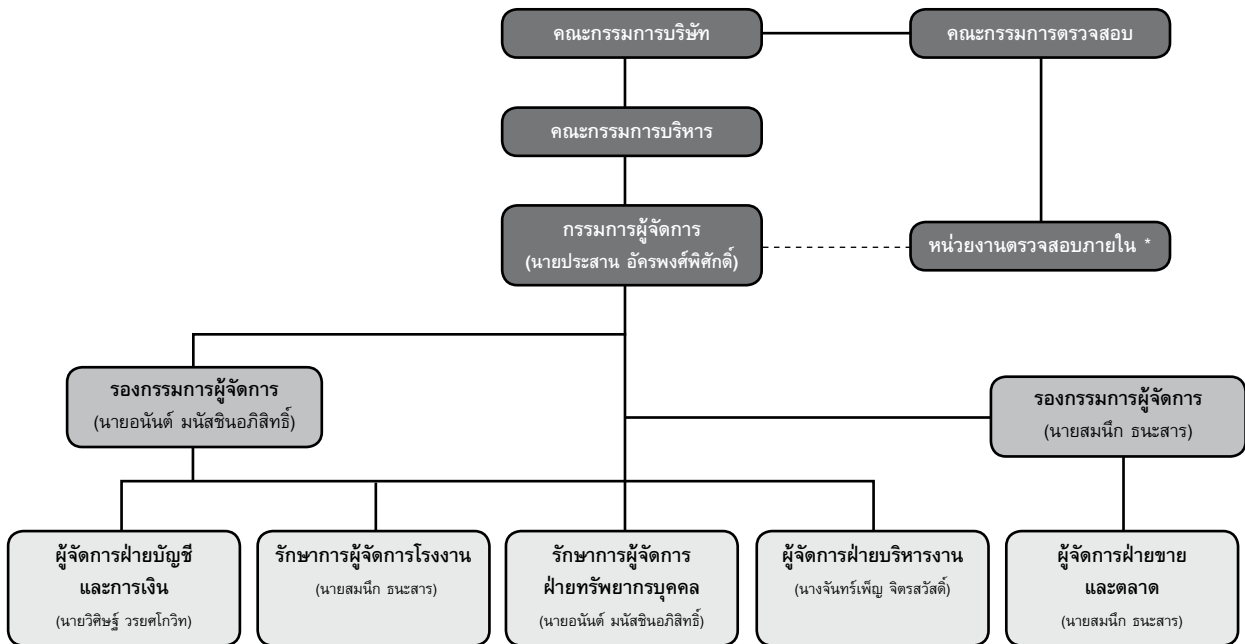

* บริษัทว่าจ้างหน่วยงานภายนอก คือ สำนักงาน เอ.เอ็ม.ที.เซอร์วิสเชส เป็นผู้ตรวจสอบภายในของบริษัท

บริษัทมีคณะกรรมการต่างๆ ได้แก่ คณะกรรมการบริษัท คณะกรรมการบริหาร คณะกรรมการตรวจสอบ รายละเอียดดังนี้

(ก) คณะกรรมการบริษัท มีจำนวน 7 ท่าน ประกอบด้วย

- | | |
|-------------------------------|---|
| 1. นายวันชัย อ่ำพึ้งอาดม | ประธานกรรมการ กรรมการอิสระ
และประธานกรรมการตรวจสอบ |
| 2. นายประสาน อัครพงศ์พิศักดิ์ | กรรมการ |
| 3. นายอนันต์ มนัสชินอภิสิทธิ์ | กรรมการ |
| 4. นายสมนึก ธนะสาร | กรรมการ |
| 5. นายอนุรุฑ ว่องวานิช | กรรมการ |
| 6. นายธีระ ณ วังนาย | กรรมการ กรรมการอิสระและกรรมการตรวจสอบ |
| 7. นายเลิศ นิตย์ธีรานนท์ | กรรมการ กรรมการอิสระและกรรมการตรวจสอบ |

โดยมี นายอนันต์ มนัสชินอภิสิทธิ์ เป็นเลขานุการคณะกรรมการบริษัท

กรรมการผู้มีอำนาจลงนามแทนบริษัท

กรรมการผู้มีอำนาจลงนามแทนบริษัท คือ นายประสาน อัครพงศ์พิศักดิ์ ลงลายมือชื่อร่วมกับ นายสมนึก ธนะสาร หรือ นายอนันต์ มนัสชินอภิสิทธิ์ และประทับตราสำคัญของบริษัท

ขอบเขตอำนาจ หน้าที่ และความรับผิดชอบของคณะกรรมการบริษัท

คณะกรรมการบริษัทมีอำนาจ หน้าที่ และความรับผิดชอบในการจัดการบริษัทให้เป็นไปตามกฎหมาย วัตถุประสงค์ และข้อบังคับของบริษัท ตลอดจนมติของที่ประชุมผู้ถือหุ้นที่ชอบด้วยกฎหมายด้วยความซื่อสัตย์สุจริตและระมัดระวังรักษาผลประโยชน์ของบริษัท โดยสรุปอำนาจหน้าที่ และความรับผิดชอบที่สำคัญได้ ดังนี้

- (1) จัดให้มีการประชุมผู้ถือหุ้นเป็นการประชุมสามัญประจำปี ภายใน 4 เดือนนับแต่วันสิ้นสุทธรอบระยะเวลาบัญชีของบริษัท
- (2) จัดให้มีการประชุมคณะกรรมการอย่างน้อย 3 เดือนต่อครั้ง
- (3) จัดให้มีการทำงบดุลและงบกำไรขาดทุนของบริษัท ณ วันสิ้นสุทธรอบระยะเวลาบัญชีของบริษัท ซึ่งผู้สอบบัญชีตรวจสอบแล้ว และนำเสนอต่อที่ประชุมผู้ถือหุ้นเพื่อพิจารณาและอนุมัติ
- (4) คณะกรรมการอาจมอบอำนาจให้กรรมการคนหนึ่งหรือหลายคน หรือบุคคลอื่นใดปฏิบัติกรอย่างหนึ่งอย่างใดแทนคณะกรรมการได้ โดยอยู่ภายใต้การควบคุมของคณะกรรมการ หรืออาจมอบอำนาจเพื่อให้บุคคลดังกล่าวมีอำนาจตามที่คณะกรรมการเห็นสมควรและภายในระยะเวลาที่คณะกรรมการเห็นสมควร ซึ่งคณะกรรมการอาจยกเลิกเพิกถอนเปลี่ยนแปลงหรือแก้ไขบุคคลที่ได้รับมอบอำนาจหรืออำนาจนั้นๆ ได้เมื่อเห็นสมควร

ทั้งนี้ คณะกรรมการอาจมอบอำนาจให้คณะผู้บริหารมีอำนาจหน้าที่ในการปฏิบัติงานต่างๆ โดยมีรายละเอียดการมอบอำนาจตามขอบเขตอำนาจหน้าที่ของคณะผู้บริหาร ซึ่งการมอบอำนาจนั้นต้องไม่มีลักษณะเป็นการมอบอำนาจที่ทำให้คณะผู้บริหารสามารถพิจารณาและอนุมัติรายการที่ตนหรือบุคคลที่อาจมีความขัดแย้งมีส่วนได้ส่วนเสียหรือมีความขัดแย้งทางผลประโยชน์อื่นใดทำกับบริษัทหรือบริษัทย่อย ยกเว้นเป็นการอนุมัติรายการที่เป็นไปตามนโยบายและหลักเกณฑ์ที่คณะกรรมการพิจารณาและอนุมัติไว้แล้ว

- (5) กำหนดเป้าหมาย แนวทาง นโยบาย แผนงานและงบประมาณของบริษัท ควบคุมกำกับดูแลการบริหารและการจัดการของคณะผู้บริหารให้เป็นไปตามนโยบายที่ได้รับมอบหมาย เว้นแต่ในเรื่องดังต่อไปนี้ คณะกรรมการต้องได้รับมติอนุมัติจากที่ประชุมผู้ถือหุ้นก่อนการดำเนินการ อันได้แก่ เรื่องที่กฎหมายกำหนดให้ต้องได้รับมติอนุมัติจากที่ประชุมผู้ถือหุ้น เช่น การเพิ่มทุน การลดทุน การออกหุ้นกู้ การขายหรือโอนกิจการของบริษัททั้งหมดหรือบางส่วนที่สำคัญให้แก่บุคคลอื่น หรือการซื้อหรือรับโอนกิจการของบริษัทอื่นมาเป็นของบริษัท การแก้ไขหนังสือบริคณห์สนธิหรือข้อบังคับ เป็นต้น

นอกจากนี้ คณะกรรมการบริษัทยังมีขอบเขตหน้าที่ในการกำกับดูแลให้บริษัทปฏิบัติตามกฎหมายว่าด้วยหลักทรัพย์และตลาดหลักทรัพย์ ข้อกำหนดของตลาดหลักทรัพย์ อาทิเช่น การทำรายการที่เกี่ยวข้องโยกกัน และการซื้อหรือขายหลักทรัพย์ที่สำคัญตามกฎหมายเกณฑ์ของตลาดหลักทรัพย์แห่งประเทศไทยหรือกฎหมายที่เกี่ยวข้องกับธุรกิจของบริษัท

- (6) พิจารณาโครงสร้างการบริหารงาน แต่งตั้งผู้บริหาร และคณะกรรมการอื่นตามความเหมาะสม
- (7) ติดตามผลการดำเนินงานให้เป็นไปตามแผนงานและงบประมาณอย่างต่อเนื่อง
- (8) กรรมการจะต้องไม่ประกอบกิจการอันมีสภาพอย่างเดียวกันและเป็นการแข่งขันกับกิจการของบริษัท หรือเข้าเป็นหุ้นส่วนในห้างหุ้นส่วนสามัญ หรือเป็นหุ้นส่วนไม่จำกัดความรับผิดในห้างหุ้นส่วนจำกัด หรือเป็นกรรมการของบริษัทเอกชน หรือบริษัทอื่นที่ประกอบกิจการอันมีสภาพอย่างเดียวกัน และเป็นการแข่งขันกับกิจการของบริษัทไม่ว่าจะทำเพื่อประโยชน์ตนหรือเพื่อประโยชน์ผู้อื่น เว้นแต่จะได้แจ้งให้ที่ประชุมผู้ถือหุ้นทราบก่อนที่จะมีมติแต่งตั้ง
- (9) กรรมการต้องแจ้งให้บริษัททราบโดยไม่ชักช้า หากมีส่วนได้เสียไม่ว่าโดยตรงหรือโดยอ้อมในสัญญาที่บริษัททำขึ้น หรือถือหุ้นหรือหุ้นกู้เพิ่มขึ้นหรือลดลงในบริษัทหรือบริษัทในเครือ

(ข) คณะกรรมการบริหาร มีจำนวน 3 ท่าน ประกอบด้วย

- | | |
|-------------------------------|---------------------|
| 1. นายประสาน อัครพงศ์พิศักดิ์ | ประธานกรรมการบริหาร |
| 2. นายสมนึก ธาระสาร | กรรมการบริหาร |
| 3. นายอนันต์ มนัสชินอภิสิทธิ์ | กรรมการบริหาร |

(ค) การมอบอำนาจจากคณะกรรมการบริษัท

ที่ประชุมคณะกรรมการบริษัท ครั้งที่ 1/2550 เมื่อวันที่ 21 กุมภาพันธ์ 2550 ที่มีกรรมการอิสระและกรรมการตรวจสอบเข้าร่วมประชุมด้วย ได้พิจารณาเกี่ยวกับการกำหนดขอบเขตอำนาจ หน้าที่ และความรับผิดชอบของคณะกรรมการบริหาร โดยการมอบอำนาจดังกล่าวสรุปรายละเอียดที่สำคัญได้ดังนี้

ขอบเขตอำนาจ หน้าที่ และความรับผิดชอบของคณะกรรมการบริหาร

คณะกรรมการบริหารมีอำนาจ หน้าที่ และความรับผิดชอบในการบริหารงานในเรื่องที่เกี่ยวกับการดำเนินงานตามปกติธุระ และงานบริหารของบริษัท กำหนดนโยบาย แผนธุรกิจ งบประมาณ โครงสร้างการบริหารงาน และอำนาจการบริหารต่างๆ ของบริษัท หลักเกณฑ์ในการดำเนินธุรกิจให้สอดคล้องกับสภาพเศรษฐกิจ เพื่อเสนอให้ที่ประชุมคณะกรรมการของบริษัทพิจารณาและอนุมัติและ/หรือให้ความเห็นชอบ รวมตลอดถึงการตรวจสอบและติดตามผลการดำเนินงานของบริษัทตามนโยบายที่กำหนด โดยสรุปอำนาจ หน้าที่ และความรับผิดชอบที่สำคัญได้ดังนี้

- (1) พิจารณาเรื่องการจัดสรรงบประมาณประจำปีตามที่ฝ่ายจัดการเสนอก่อนที่จะนำเสนอให้คณะกรรมการบริษัทพิจารณาและอนุมัติ ทั้งนี้ ให้รวมถึงการพิจารณาและอนุมัติการเปลี่ยนแปลงและเพิ่มเติมงบประมาณรายจ่ายประจำปีในระหว่างที่ไม่มี การประชุมคณะกรรมการบริษัทในกรณีเร่งด่วน และให้นำเสนอคณะกรรมการบริษัท เพื่อทราบในที่ประชุมคราวต่อไป
- (2) อนุมัติการซื้อขายสินค้าอันเป็นปกติธุระของบริษัท ในวงเงินไม่เกิน 200 ล้านบาทต่อรายการ และไม่เกิน 600 ล้านบาทต่อ เดือน
- (3) อนุมัติค่าใช้จ่ายในการซื้อทรัพย์สินอันมีลักษณะเป็นการลงทุน (รวมถึงการซ่อมแซมเครื่องจักรและอุปกรณ์) นอกเหนือจาก ที่ระบุไว้ในงบประมาณประจำปี ในวงเงินไม่เกิน 10 ล้านบาท
- (4) อนุมัติการใช้จ่ายเงินลงทุนที่สำคัญ ที่ได้กำหนดไว้ในงบประมาณรายจ่ายประจำปีตามที่จะได้รับมอบหมายจากคณะกรรมการบริษัท หรือตามที่คณะกรรมการบริษัทได้เคยมีมติอนุมัติในหลักการไว้แล้ว
- (5) เป็นคณะที่ปรึกษาฝ่ายจัดการในเรื่องเกี่ยวกับนโยบายด้านการเงิน การลงทุน การตลาด การบริหารงานบุคคล และด้านการ ปฏิบัติอื่นๆ
- (6) จัดสรรเงินบำเหน็จรางวัลซึ่งได้รับอนุมัติจากคณะกรรมการบริษัทแล้วแก่พนักงานหรือลูกจ้างของบริษัท หรือบุคคลใดๆ ที่ กระทำกิจการให้บริษัท
- (7) ควบคุมดูแลการดำเนินกิจการของบริษัท

ในกรณีที่คณะกรรมการบริหารได้อนุมัติรายการใดที่กล่าวไว้ในข้างต้นให้นำเสนอคณะกรรมการบริษัทเพื่อทราบในที่ประชุม คราวต่อไป

ทั้งนี้ อำนาจของคณะกรรมการบริหารจะไม่รวมถึงการอนุมัติรายการใดที่อาจมีความขัดแย้งหรือรายการใดที่คณะกรรมการ บริหาร หรือบุคคลที่เกี่ยวข้องกันกับคณะผู้บริหารมีส่วนได้เสีย หรือผลประโยชน์ในลักษณะอื่นใดขัดแย้งกับบริษัท หรือบริษัทย่อย ตามกฎเกณฑ์ของตลาดหลักทรัพย์แห่งประเทศไทย ซึ่งการอนุมัติรายการในลักษณะดังกล่าวจะต้องเสนอต่อที่ประชุมคณะกรรมการ และ/หรือที่ประชุมผู้ถือหุ้นเพื่อพิจารณาและอนุมัติรายการดังกล่าวตามที่ขอบังคับของบริษัทหรือกฎหมายที่เกี่ยวข้องกำหนด เว้นแต่ เป็นการอนุมัติรายการที่เป็นลักษณะรายการดำเนินธุรกรรมการค้าปกติทั่วไปของบริษัทที่คณะกรรมการกำหนดกรอบการพิจารณาไว้ ชัดเจนแล้ว

ที่ประชุมคณะกรรมการบริษัท ครั้งที่ 4/2550 เมื่อวันที่ 15 สิงหาคม 2550 ที่มีกรรมการอิสระและกรรมการตรวจสอบเข้า ร่วมประชุมด้วย ได้พิจารณาเกี่ยวกับการกำหนดขอบเขตอำนาจ หน้าที่ และความรับผิดชอบของกรรมการผู้จัดการ โดยการมอบ อำนาจดังกล่าวสรุปรายละเอียดที่สำคัญได้ดังนี้

ขอบเขตอำนาจ หน้าที่ และความรับผิดชอบของกรรมการผู้จัดการ

- (1) ควบคุม ดูแลการดำเนินกิจการ และ/หรือบริหารงานประจำวันของบริษัท
- (2) ดำเนินการหรือปฏิบัติงานให้เป็นไปตามนโยบาย แผนงาน และงบประมาณที่ได้รับอนุมัติจากคณะกรรมการ และ/หรือ คณะกรรมการบริหารของบริษัท
- (3) อนุมัติการซื้อขายสินค้าอันเป็นปกติธุระของบริษัทในวงเงินไม่เกิน 100 ล้านบาทต่อรายการ และไม่เกิน 250 ล้านบาทต่อ เดือน
- (4) อนุมัติค่าใช้จ่ายในการซื้อทรัพย์สินอันมีลักษณะเป็นการลงทุน (รวมถึงการซ่อมแซมเครื่องจักรและอุปกรณ์) นอกเหนือ จากที่ระบุไว้ในงบประมาณประจำปี ในวงเงินไม่เกิน 5 ล้านบาทต่อรายการ

- (5) เป็นผู้รับมอบอำนาจของบริษัทในการบริหารกิจการของบริษัทให้เป็นไปตามวัตถุประสงค์ ข้อบังคับ นโยบาย ระเบียบ ข้อกำหนด คำสั่ง มติที่ประชุมผู้ถือหุ้น และ/หรือมติที่ประชุมคณะกรรมการและคณะกรรมการบริหารของบริษัททุกประการ

อย่างไรก็ตาม อำนาจของกรรมการผู้จัดการจะไม่รวมถึงการอนุมัติรายการใดที่อาจมีความขัดแย้ง หรือรายการใดที่ กรรมการผู้จัดการ หรือบุคคลที่เกี่ยวข้องกับกรรมการผู้จัดการมีส่วนได้เสีย หรือผลประโยชน์ในลักษณะอื่นใดขัดแย้งกับ บริษัท หรือบริษัทย่อย ตามกฎเกณฑ์ของตลาดหลักทรัพย์แห่งประเทศไทย ซึ่งการอนุมัติรายการดังกล่าวจะต้องเสนอต่อที่ ประชุมคณะกรรมการและ/หรือที่ประชุมผู้ถือหุ้นเพื่อพิจารณาและอนุมัติรายการดังกล่าวตามที่ข้อบังคับของบริษัทหรือ กฎหมายที่เกี่ยวข้องกำหนด เว้นแต่เป็นการอนุมัติรายการที่เป็นลักษณะการดำเนินธุรกรรมการค้าปกติทั่วไปของบริษัทที่ คณะกรรมการกำหนดกรอบการพิจารณาไว้ชัดเจนแล้ว

- (ง) คณะกรรมการตรวจสอบมีจำนวน 3 ท่าน ประกอบด้วย

- | | |
|---------------------------|-------------------------|
| 1. นายวันชัย อ่ำพึ้งอาดัม | ประธานคณะกรรมการตรวจสอบ |
| 2. นายธีระ ณ วังขนาย | กรรมการตรวจสอบ |
| 3. นายเลิศ นิตย์ธีรานนท์ | กรรมการตรวจสอบ |

โดยมี นางสาวเมธพร ศรีพระราม เป็นเลขานุการคณะกรรมการตรวจสอบ

วาระการดำรงตำแหน่งของคณะกรรมการตรวจสอบ

ประธานกรรมการตรวจสอบ 3 ปี

กรรมการตรวจสอบ 3 ปี

ทั้งนี้ เมื่อครบวาระการดำรงตำแหน่ง ประธานกรรมการตรวจสอบและกรรมการตรวจสอบที่พ้นจากตำแหน่งตามวาระอาจ ได้รับการแต่งตั้งให้กลับเข้าดำรงตำแหน่งได้อีก

ที่ประชุมคณะกรรมการบริษัท ครั้งที่ 2/2552 เมื่อวันที่ 29 พฤษภาคม 2552 ที่มีกรรมการอิสระและกรรมการตรวจสอบ เข้าร่วมประชุมด้วย ได้พิจารณาเกี่ยวกับการกำหนดขอบเขตอำนาจ หน้าที่ และความรับผิดชอบของคณะกรรมการตรวจสอบ โดยการมอบอำนาจดังกล่าวสรุปรายละเอียดที่สำคัญได้ดังนี้

ขอบเขตอำนาจ หน้าที่ และความรับผิดชอบของคณะกรรมการตรวจสอบ มีดังนี้

- (1) สอบทานให้บริษัทมีการรายงานทางการเงินอย่างถูกต้องและเปิดเผยอย่างเพียงพอ โดยประสานงานกับผู้สอบบัญชีและผู้บริหารที่รับผิดชอบจัดทำรายงานทางการเงินทั้งรายไตรมาสและประจำปี คณะกรรมการตรวจสอบอาจเสนอแนะให้ผู้สอบบัญชีสอบทานหรือตรวจสอบรายการใดๆ ที่เห็นว่าจำเป็นและเป็นเรื่องสำคัญในระหว่างการตรวจสอบบัญชีของบริษัทได้
- (2) สอบทานให้บริษัทมีระบบการควบคุมภายใน (Internal Control) และการตรวจสอบภายใน (Internal Audit) ที่มีความเหมาะสมและมีประสิทธิผล และพิจารณาความเป็นอิสระของหน่วยงานตรวจสอบภายใน ตลอดจนให้ความเห็นชอบในการพิจารณาแต่งตั้ง โยกย้าย เลิกจ้างหัวหน้าหน่วยงานตรวจสอบภายใน หรือหน่วยงานอื่นใดที่รับผิดชอบเกี่ยวกับการตรวจสอบภายใน
- (3) สอบทานการปฏิบัติของบริษัทให้เป็นไปตามกฎหมายว่าด้วยหลักทรัพย์และตลาดหลักทรัพย์ ข้อกำหนดของตลาดหลักทรัพย์ หรือกฎหมายที่เกี่ยวข้องกับธุรกิจของบริษัท
- (4) พิจารณาคัดเลือกและเสนอแต่งตั้งผู้สอบบัญชีของบริษัท รวมถึงพิจารณาเสนอคำตอบแทนของผู้สอบบัญชี โดยคำนึงถึงความน่าเชื่อถือ ความเพียงพอของทรัพยากร และปริมาณงานตรวจสอบของสำนักงานตรวจสอบบัญชีนั้น รวมถึงถึงประสบการณ์ของบุคลากรที่ได้รับมอบหมายให้ทำการตรวจสอบบัญชีของบริษัท รวมทั้งเข้าร่วมประชุมกับผู้สอบบัญชีโดยไม่มีฝ่ายจัดการเข้าร่วมประชุมด้วย อย่างน้อยปีละ 1 ครั้ง
- (5) พิจารณารายการที่เกี่ยวข้องกันหรือรายการที่อาจมีความขัดแย้งทางผลประโยชน์ ให้เป็นไปตามกฎหมายและข้อกำหนดของตลาดหลักทรัพย์ ทั้งนี้เพื่อให้มั่นใจว่ารายการดังกล่าวสมเหตุสมผลและเป็นประโยชน์สูงสุดต่อบริษัท

- (6) ปฏิบัติการอื่นใดตามที่คณะกรรมการบริษัทมอบหมายและคณะกรรมการตรวจสอบเห็นชอบด้วย เช่น ทบทวนนโยบายการบริหารทางการเงินและการบริหารความเสี่ยง ทบทวนการปฏิบัติตามจรรยาบรรณทางธุรกิจของผู้บริหาร ทบทวนร่วมกับผู้บริหารของบริษัทในรายงานสำคัญ ที่ต้องเสนอสาธารณชนตามที่กฎหมายกำหนด ได้แก่ บทรายงานและการวิเคราะห์ของฝ่ายบริหาร เป็นต้น
- (7) จัดทำรายงานของคณะกรรมการตรวจสอบโดยเปิดเผยไว้ในรายงานประจำปีของบริษัท ซึ่งรายงานดังกล่าวต้องลงนามโดยประธานคณะกรรมการตรวจสอบและต้องประกอบด้วยข้อมูลอย่างน้อยดังต่อไปนี้
- (ก) ความเห็นเกี่ยวกับความถูกต้อง ครบถ้วน เป็นที่เชื่อถือได้ของรายงานทางการเงินของบริษัท
 - (ข) ความเห็นเกี่ยวกับความเพียงพอของระบบควบคุมภายในของบริษัท
 - (ค) ความเห็นเกี่ยวกับการปฏิบัติตามกฎหมายว่าด้วยหลักทรัพย์และตลาดหลักทรัพย์ ข้อกำหนดของตลาดหลักทรัพย์ หรือกฎหมายที่เกี่ยวข้องกับธุรกิจของบริษัท
 - (ง) ความเห็นเกี่ยวกับความเหมาะสมของผู้สอบบัญชี
 - (จ) ความเห็นเกี่ยวกับรายการที่อาจมีความขัดแย้งทางผลประโยชน์
 - (ฉ) จำนวนการประชุมคณะกรรมการตรวจสอบ และการเข้าร่วมประชุมของกรรมการตรวจสอบแต่ละท่าน
 - (ช) ความเห็นหรือข้อสังเกตโดยรวมที่คณะกรรมการตรวจสอบได้รับการปฏิบัติหน้าที่ตามกฎหมาย (charter)
 - (ซ) รายการอื่นที่เห็นว่าผู้ถือหุ้นและผู้ลงทุนทั่วไปควรทราบภายใต้ขอบเขตหน้าที่และความรับผิดชอบที่ได้รับมอบหมายจากคณะกรรมการบริษัท
- (8) รายงานการดำเนินงานของคณะกรรมการตรวจสอบให้คณะกรรมการบริษัททราบเป็นประจำอย่างน้อยไตรมาสละหนึ่งครั้ง
- (9) รายงานต่อคณะกรรมการบริษัทหากพบหรือสงสัยว่ามีรายการ ซึ่งอาจมีผลกระทบต่อฐานะทางการเงินและผลการดำเนินงานของบริษัท เช่น รายงานที่เกิดความขัดแย้งทางผลประโยชน์, การทุจริตหรือมีสิ่งผิดปกติหรือมีความบกพร่องที่สำคัญในระบบควบคุมภายใน, การฝ่าฝืนกฎหมายว่าด้วยหลักทรัพย์ ข้อกำหนดของตลาดหลักทรัพย์ หรือกฎหมายที่เกี่ยวข้องกับธุรกิจของบริษัท
- (จ) คณะกรรมการอิสระมีจำนวน 3 ท่าน ประกอบด้วย
1. นายวันชัย อ่ำพืงอาดม์ กรรมการอิสระ
 2. นายธีระ ณ วังขนาย กรรมการอิสระ
 3. นายเลิศ นิตย์ธีรานนท์ กรรมการอิสระ
- (ฉ) เจ้าหน้าที่บริหาร
- เจ้าหน้าที่บริหาร ของบริษัทประกอบด้วย
1. นายประสาน อัครพงศ์พิศักดิ์ กรรมการผู้จัดการ
 2. นายอนันต์ มนัสชินอภิสิทธิ์ รองกรรมการผู้จัดการ และรักษาการผู้จัดการฝ่ายทรัพยากรบุคคล
 3. นายสมนึก ธนะสาร รองกรรมการผู้จัดการ, รักษาการผู้จัดการโรงงานและผู้จัดการฝ่ายขายและตลาด
 4. นางจันทร์เพ็ญ จิตรสวัสดิ์ ผู้จัดการฝ่ายบริหารงาน
 5. นายวิศิษฐ์ วยศโกวิท ผู้จัดการฝ่ายบัญชีและการเงิน

การสรรหากรรมการและผู้บริหาร

(ก) การสรรหากรรมการบริษัท

แม้ว่าบริษัทจะไม่มีคณะกรรมการสรรหาเพื่อคัดเลือกบุคคลที่จะแต่งตั้งเป็นกรรมการ แต่บริษัทมีนโยบายที่จะสรรหาและพิจารณาคัดเลือกบุคคลที่มีความเหมาะสมมาดำรงตำแหน่งกรรมการ โดยพิจารณาจากปัจจัยหลายประการ เช่น ความรู้ ความสามารถ และประสบการณ์ที่เกี่ยวข้องกับธุรกิจ หรือสามารถเอื้อประโยชน์ให้กับธุรกิจของบริษัทในอนาคต เป็นต้น เพื่อนำเสนอต่อคณะกรรมการบริษัทและที่ประชุมผู้ถือหุ้นต่อไป โดยบริษัทได้กำหนดหลักเกณฑ์ในการแต่งตั้งกรรมการ ดังนี้

- (1) คณะกรรมการบริษัทประกอบด้วยกรรมการจำนวนไม่น้อยกว่า 5 คน โดยกรรมการไม่น้อยกว่ากึ่งหนึ่งของจำนวนกรรมการทั้งหมดนั้น ต้องมีถิ่นที่อยู่ในราชอาณาจักรและจะต้องเป็นผู้มีคุณสมบัติตามที่กฎหมายกำหนด
- (2) ให้ที่ประชุมผู้ถือหุ้นเลือกตั้งกรรมการตามหลักเกณฑ์ และวิธีการดังต่อไปนี้

- (2.1) ผู้ถือหุ้นคนหนึ่งมีคะแนนเสียงเท่ากับหนึ่งหุ้นต่อหนึ่งเสียงตามจำนวนหุ้นที่ตนถือ
 - (2.2) ผู้ถือหุ้นแต่ละคนจะต้องใช้คะแนนเสียงที่มีอยู่ทั้งหมดตาม (2.1) เลือกตั้งบุคคลคนเดียวหรือหลายคนเป็นกรรมการก็ได้ แต่จะแบ่งคะแนนเสียงให้แก่ผู้ใดมากน้อยเพียงใดไม่ได้
 - (2.3) บุคคลซึ่งได้รับคะแนนสูงสุดตามลำดับลงมาเป็นผู้ได้รับการเลือกตั้งเป็นกรรมการเท่าจำนวนกรรมการที่จะพึงมีหรือจะพึงเลือกตั้งในครั้งนั้น ในกรณีที่บุคคลซึ่งได้รับการเลือกตั้งในลำดับถัดลงมาจะคะแนนเสียงเท่ากันเกินจำนวนกรรมการที่จะพึงมีหรือจะพึงเลือกตั้งในครั้งนั้นให้ผู้นั้นเป็นประธานเป็นผู้ออกเสียงชี้ขาด
- (3) ในการประชุมสามัญประจำปีทุกครั้ง ให้กรรมการออกจากตำแหน่งหนึ่งในสามเป็นอัตรา ถ้าจำนวนกรรมการที่ออกแบ่งให้ตรงเป็นสามส่วนไม่ได้ ก็ให้ออกตามจำนวนใกล้เคียงที่สุดกับส่วนหนึ่งในสามกรรมการที่จะต้องออกจากตำแหน่งในปีแรกและปีที่สอง ภายหลังจากจะเขียนบริษัทนั้นให้ใช้วิธีจับสลากกันว่าผู้ใดจะออก ส่วนในปีหลังๆ ต่อไป ให้กรรมการคนที่อยู่ในตำแหน่งนานที่สุดนั้นเป็นผู้ออกจากตำแหน่ง กรรมการที่จะออกตามวาระนี้อาจได้รับเลือกเข้ามาดำรงตำแหน่งใหม่ก็ได้
- (ข) การสรรหากรรมการอิสระ และกรรมการตรวจสอบ
- คณะกรรมการอิสระและกรรมการตรวจสอบของบริษัทประกอบด้วยคณะกรรมการ 3 ท่าน โดยที่ประชุมคณะกรรมการและ/หรือที่ประชุมผู้ถือหุ้นของบริษัทเป็นผู้อนุมัติการจัดตั้งคณะกรรมการตรวจสอบ และกำหนดให้คณะกรรมการอิสระและกรรมการตรวจสอบอยู่ในวาระคราวละ 3 ปี บริษัทมีนโยบายที่จะสรรหาและพิจารณาคัดเลือกบุคคลที่มีความเหมาะสมมาดำรงตำแหน่งกรรมการอิสระและกรรมการตรวจสอบโดยพิจารณาจากปัจจัยในแง่ความเป็นอิสระ การที่สามารถเป็นตัวแทนของผู้ถือหุ้นรายย่อย ความรู้ความสามารถ และประสบการณ์ที่เกี่ยวข้องกับธุรกิจ โดยในการคัดเลือกคณะกรรมการอิสระและกรรมการตรวจสอบของบริษัทจะต้องมีคุณสมบัติ ดังนี้
- (1) ถือหุ้นไม่เกินร้อยละ 5 ของทุนชำระแล้วของบริษัท บริษัทในเครือ บริษัทร่วม หรือบริษัทที่เกี่ยวข้อง ทั้งนี้ นับรวมหุ้นที่ถือโดยผู้ที่เกี่ยวข้องด้วย
 - (2) ไม่มีส่วนร่วมในการบริหารงานในบริษัท บริษัทในเครือ บริษัทร่วม บริษัทที่เกี่ยวข้อง หรือผู้ถือหุ้นรายใหญ่ของบริษัท และไม่เป็นลูกจ้าง พนักงาน หรือที่ปรึกษาที่ได้รับเงินเดือนประจำจากบริษัท บริษัทในเครือ บริษัทร่วม บริษัทที่เกี่ยวข้อง หรือผู้ถือหุ้นรายใหญ่ของบริษัท
 - (3) ไม่มีผลประโยชน์หรือส่วนได้เสียไม่ว่าทางตรงหรือทางอ้อมทั้งในด้านการเงินและการบริหารของบริษัท บริษัทในเครือ บริษัทร่วม หรือผู้ถือหุ้นรายใหญ่ของบริษัท และไม่มีผลประโยชน์หรือส่วนได้เสียในลักษณะข้างต้นมาก่อนในระยะเวลา 1 ปี ก่อนได้รับการแต่งตั้งเป็นกรรมการอิสระ กรรมการตรวจสอบ เว้นแต่คณะกรรมการบริษัทได้พิจารณาอย่างรอบคอบแล้วเห็นว่า การเคยมีผลประโยชน์หรือส่วนได้เสียนั้นจะไม่มีผลกระทบต่อปฏิบัติหน้าที่และการให้ความเห็นที่เป็นอิสระ
 - (4) ไม่ใช่เป็นผู้ที่เกี่ยวข้องหรือญาติสนิทของผู้บริหารหรือผู้ถือหุ้นรายใหญ่ของบริษัท
 - (5) ไม่ได้รับการแต่งตั้งขึ้นเป็นตัวแทนเพื่อรักษาผลประโยชน์ของกรรมการบริษัท ผู้ถือหุ้นรายใหญ่ หรือผู้ถือหุ้นซึ่งเป็นผู้ที่เกี่ยวข้องกับผู้ถือหุ้นรายใหญ่ของบริษัท
 - (6) สามารถปฏิบัติหน้าที่ แสดงความเห็นหรือรายงานผลการปฏิบัติหน้าที่ตามที่ได้รับมอบหมายจากคณะกรรมการบริษัท โดยไม่อยู่ภายใต้การควบคุมของผู้บริหารหรือผู้ถือหุ้นรายใหญ่ของบริษัท รวมทั้งผู้ที่เกี่ยวข้องหรือญาติสนิทของบุคคลดังกล่าว
- (ค) จำนวนกรรมการที่มาจากผู้ถือหุ้นรายใหญ่
- จำนวนกรรมการที่มาจากผู้ถือหุ้นรายใหญ่กลุ่มครอบครัวอัครพงศ์พิศักดิ์ มีจำนวน 3 ท่าน ประกอบด้วย นายประสาน อัครพงศ์พิศักดิ์, นายอนันต์ มนัสชินอภิสิทธิ์, นายสมนึก ธนะสาร

คำตอบแทนผู้บริหาร

(ก) คำตอบแทนที่เป็นตัวเงิน

- คำตอบแทนกรรมการ

กรรมการ	ปีบัญชี 2556 (1 เม.ย. 2555 - 31 มี.ค. 2556)		ปีบัญชี 2557 (1 เม.ย. 2556 - 31 มี.ค. 2557)	
	เบี้ยประชุม (บาท)	บำเหน็จกรรมการ (บาท)	เบี้ยประชุม (บาท)	บำเหน็จกรรมการ (บาท)
	1. นายวันชัย อ่ำพื้งอาดม	240,000	-	160,000
2. นายประสาน อัครพงษ์พิศักดิ์	40,000	-	80,000	-
3. นายอนันต์ มนัสชินอภิสิทธิ์	40,000	-	80,000	-
4. นายสมนึก ธาระสาร	40,000	-	40,000	-
5. นายอนุรุฑ ว่องวานิช	30,000	-	30,000	-
6. นายธีระ ณ วังขนาย	100,000	-	40,000	-
7. นายเลิศ นิตย์ธีรานนท์	100,000	-	40,000	-
รวม	590,000	-	470,000	-

- คำตอบแทนผู้บริหาร (คำตอบแทนผู้บริหารที่มีรายชื่ออยู่ในเจ้าหน้าที่บริหาร)

กรรมการ	ปีบัญชี 2556 (1 เม.ย. 2555 - 31 มี.ค. 2556)		ปีบัญชี 2557 (1 เม.ย. 2556 - 31 มี.ค. 2557)	
	จำนวนราย	จำนวนเงินรวม (บาท)	จำนวนราย *	จำนวนเงินรวม (บาท)
เงินเดือน	7	19,145,817	7	19,824,014
โบนัส	7	3,694,785	7	2,897,120
ผลตอบแทนอื่นๆ (ค่าติดต่อดีเอส)	1	18,000	1	18,000
รวม	7	22,858,602	7	22,739,134

หมายเหตุ * จำนวนผู้บริหาร 7 ราย ไม่ตรงกับรายชื่อผู้บริหารในโครงสร้างการจัดการ ข้อ (ค) ซึ่งมีผู้บริหาร 5 รายเนื่องจากมีผู้บริหาร ลาออก 2 รายในเดือน เมษายน 2557

(ข) คำตอบแทนอื่นๆ ที่เป็นตัวเงิน

บริษัทและพนักงานได้ร่วมกันจัดระเบียบจัดตั้งกองทุนสำรองเลี้ยงชีพ โดยบริษัทจ่ายสมทบให้อัตราร้อยละ 5 ของเงินเดือน

การกำกับดูแลกิจการ

บริษัทได้ให้ความสำคัญกับการดำเนินงานภายใต้หลักธรรมาภิบาล โดยคณะกรรมการบริษัทมีความมุ่งมั่น ที่จะปฏิบัติตามมาตรการกำกับดูแลกิจการที่ดี โดยจะปฏิบัติตามแนวทางปฏิบัติที่ดีของกรรมการบริษัทจดทะเบียนตามที่ตลาดหลักทรัพย์ได้กำหนดไว้ในข้อพึงปฏิบัติที่ดีสำหรับกรรมการบริษัทจดทะเบียน (Code of Best Practice for Directors of Listed Companies)

นอกจากนี้ บริษัทยังได้ปฏิบัติตามหลักการกำกับดูแลกิจการที่ดี 5 ข้อ (Principle of Good Corporate Governance) ตามแนวทางของตลาดหลักทรัพย์ เพื่อประโยชน์ต่อการดำเนินธุรกิจของบริษัท และเป็นการเสริมสร้างความโปร่งใสและประสิทธิภาพของฝ่ายจัดการ อันจะสร้างความเชื่อมั่นให้เกิดขึ้นแก่ผู้ถือหุ้น ผู้ลงทุน และผู้ที่เกี่ยวข้อง ทุกฝ่าย โดยมีรายละเอียดดังต่อไปนี้

(1) สิทธิของผู้ถือหุ้น

บริษัทให้ความสำคัญกับการปฏิบัติต่อผู้ถือหุ้นทุกๆ คนอย่างเท่าเทียมกัน โดยในการประชุมผู้ถือหุ้นบริษัทในแต่ละครั้ง บริษัทได้จัดส่งหนังสือนัดประชุมพร้อมข้อมูลประกอบการประชุมตามวาระต่างๆ ให้ผู้ถือหุ้นทราบล่วงหน้าไม่น้อยกว่า 21 วัน และในการประชุมจะเปิดโอกาสให้ผู้ถือหุ้นมีสิทธิอย่างเท่าเทียมกันในการตรวจสอบการดำเนินงานของบริษัทและแสดงความคิดเห็นและข้อเสนอแนะต่างๆ และมีการบันทึกการประชุมถูกต้อง ครบถ้วน เพื่อให้ผู้ถือหุ้นสามารถตรวจสอบได้

นอกจากนี้ บริษัทมีนโยบายเพิ่มทางเลือกให้กับผู้ถือหุ้นโดยเปิดโอกาสให้ผู้ถือหุ้นที่ไม่สามารถเข้าร่วมประชุมสามารถมอบอำนาจให้กรรมการอิสระ กรรมการตรวจสอบเป็นตัวแทนในการเข้าร่วมประชุมและออกเสียงลงคะแนนในที่ประชุมผู้ถือหุ้น

ในการประชุมผู้ถือหุ้น ประธานที่ประชุมได้เปิดโอกาสให้ผู้ถือหุ้นทุกรายมีสิทธิอย่างเท่าเทียมในการตรวจสอบการดำเนินงานของบริษัท สอบถาม และแสดงความคิดเห็นและข้อเสนอแนะต่างๆ

(2) การปฏิบัติต่อผู้ถือหุ้นอย่างเท่าเทียมกัน

บริษัทปฏิบัติต่อผู้ถือหุ้นอย่างเท่าเทียมกันในการตรวจสอบและแสดงความคิดเห็นต่อการดำเนินการของบริษัท บริษัทมีนโยบายที่จะปฏิบัติตามข้อบังคับของบริษัท และจะเพิ่มทางเลือกให้กับผู้ถือหุ้นทุกครั้งที่มีสิทธิอย่างเท่าเทียมในการตรวจสอบการดำเนินงานมอบอำนาจให้กรรมการอิสระ กรรมการตรวจสอบเป็นตัวแทนในการเข้าร่วมประชุมและออกเสียงลงคะแนนในที่ประชุมผู้ถือหุ้น

เพื่อป้องกันความขัดแย้งทางผลประโยชน์ การมอบอำนาจจากคณะกรรมการบริษัทได้กำหนดให้บุคคลที่ได้รับมอบอำนาจต้องไม่อนุญาติรายการใดๆ ที่ตนหรือบุคคลที่อาจมีความขัดแย้งทางผลประโยชน์ มีส่วนได้เสีย หรืออาจมีความขัดแย้งทางผลประโยชน์ นอกจากนี้ บริษัทและบริษัทย่อยจะปฏิบัติตามประกาศตลาดหลักทรัพย์แห่งประเทศไทยที่ใช้บังคับกับการทำรายการที่เกี่ยวข้องกันของบริษัทจดทะเบียน หรือการได้มาและจำหน่ายไปซึ่งสินทรัพย์ของบริษัทจดทะเบียน แล้วแต่กรณี

บริษัทได้มีการกำหนดหลักเกณฑ์เกี่ยวกับการเข้าทำธุรกรรมที่มีความขัดแย้งทางผลประโยชน์ ดังนี้

- (ก) กรณีเป็นรายการธุรกิจปกติและมีเงื่อนไขการค้าโดยทั่วไป หรือรายการสนับสนุนธุรกิจปกติที่มีเงื่อนไขการค้าโดยทั่วไปและคำตอบแทนสามารถคำนวณได้จากทรัพย์สินหรือมูลค่าอ้างอิง จะพิจารณาดำเนินการทำรายการดังกล่าวให้เป็นไปตามข้อกำหนดของสำนักงานคณะกรรมการกำกับหลักทรัพย์และตลาดหลักทรัพย์ และข้อกำหนดของตลาดหลักทรัพย์แห่งประเทศไทย ที่ใช้บังคับกับการทำรายการที่เกี่ยวข้องกัน และเสนอต่อที่ประชุมคณะกรรมการตรวจสอบพิจารณา รับทราบทุกๆ ไตรมาส
- (ข) กรณีเป็นรายการระหว่างกันอื่นๆ นอกเหนือจากข้อ (ก) คณะกรรมการตรวจสอบจะเป็นผู้ให้ความเห็นเกี่ยวกับความจำเป็นในการเข้าทำรายการและความเหมาะสมทางด้านราคาของรายการนั้นๆ โดยพิจารณาเงื่อนไขต่างๆ ให้เป็นไปตามลักษณะการดำเนินธุรกิจปกติในอุตสาหกรรม และมีการเปรียบเทียบกับราคาของบุคคลภายนอกหรือราคาตลาด หากคณะกรรมการตรวจสอบไม่มีความชำนาญในการพิจารณารายการระหว่างกันที่อาจเกิดขึ้น บริษัทจะจัดให้ผู้เชี่ยวชาญอิสระหรือผู้สอบบัญชีของบริษัทเป็นผู้ให้ความเห็นเกี่ยวกับรายการดังกล่าว เพื่อนำไปใช้ประกอบการตัดสินใจของคณะกรรมการตรวจสอบ คณะกรรมการบริษัท หรือผู้ถือหุ้น ตามแต่กรณี โดยกรรมการผู้มีส่วนได้เสียจะไม่มีสิทธิออกเสียงในรายการดังกล่าว

การป้องกันการนำข้อมูลภายในไปใช้ประโยชน์ของผู้บริหาร บริษัทมีระเบียบในการนำข้อมูลภายในของบริษัทที่ยังไม่ได้เปิดเผยไปใช้เพื่อประโยชน์ของตนเองหรือผู้อื่น ดังนี้

- (ก) บริษัทกำหนดให้มีการป้องกันการนำข้อมูลของบริษัทไปใช้ โดยกำหนดให้หน่วยงานที่รู้ข้อมูลห้ามนำข้อมูลไปเปิดเผยยังหน่วยงานหรือบุคคลที่ไม่เกี่ยวข้อง
- (ข) ผู้บริหารของบริษัทที่ได้รับข้อมูลทางการเงินของบริษัท ต้องไม่ใช้ประโยชน์จากข้อมูลดังกล่าวก่อนที่จะเปิดเผยสู่สาธารณชน โดยการกำหนดห้ามผู้บริหารทำการซื้อขายหลักทรัพย์ของบริษัทเป็นระยะเวลา 1 เดือน ก่อนที่งบการเงินจะเปิดเผยสู่สาธารณชน
- (ค) บริษัทจะกำหนดให้ผู้บริหารรายงานการเปลี่ยนแปลงการถือหลักทรัพย์ต่อสำนักงานคณะกรรมการกำกับหลักทรัพย์และตลาดหลักทรัพย์ ตามมาตรา 59 แห่งพระราชบัญญัติหลักทรัพย์และตลาดหลักทรัพย์ พ.ศ. 2535 รวมทั้งห้ามมิให้ผู้บริหารหรือพนักงานที่ได้รับทราบข้อมูลภายในเปิดเผยข้อมูลภายในแก่บุคคลภายนอกหรือบุคคลที่ไม่มีหน้าที่เกี่ยวข้อง และไม่ซื้อขายหลักทรัพย์ของบริษัทเป็นระยะเวลา 30 วัน ก่อนที่งบการเงินเผยแพร่ต่อสาธารณชน

(3) บทบาทของผู้มีส่วนได้เสีย

บริษัทให้ความสำคัญต่อสิทธิของผู้มีส่วนได้เสียทุกกลุ่มที่เกี่ยวข้อง ดังนี้

- (ก) พนักงาน : บริษัทปฏิบัติต่อพนักงานทุกคนอย่างเท่าเทียม เป็นธรรม และให้ผลตอบแทน ที่เหมาะสมรวมทั้งให้จัดการอบรมและพัฒนาความรู้ เป็นต้น
- (ข) คู่ค้าและเจ้าหนี้ : บริษัทปฏิบัติต่อคู่ค้าและเจ้าหนี้อย่างเป็นธรรม เป็นไปตามเงื่อนไขทางการค้าและ/หรือข้อตกลงในสัญญาที่ร่วมกัน เพื่อก่อให้เกิดความสัมพันธ์อันดีทางธุรกิจซึ่งจะเป็นประโยชน์ต่อทุกฝ่าย

- (ค) ลูกค้า : บริษัทเอาใจใส่และรับผิดชอบต่อลูกค้า จัดหา แปรรูป ผลิต และจำหน่ายสินค้าที่มีคุณภาพมาจำหน่าย รวมทั้งรับฟังข้อเสนอแนะและข้อคิดเห็นจากลูกค้า
- (ง) คู่แข่ง : บริษัทปฏิบัติตามกติกาการแข่งขันที่ดี และหลีกเลี่ยงวิธีการที่ไม่สุจริตเพื่อทำลายคู่แข่ง
- (จ) ผู้ถือหุ้น : บริษัทมุ่งเน้นพัฒนาองค์กรให้มีการเติบโตอย่างต่อเนื่อง ทำให้บริษัทมีรายได้และผลกำไรเพิ่มขึ้น ส่งผลให้ผู้ถือหุ้นของบริษัทได้รับผลตอบแทนที่เหมาะสมกับสภาพการดำเนินงาน
- (ฉ) ชุมชนและสังคม : บริษัทมีความรับผิดชอบต่อสภาพแวดล้อมของชุมชน และสังคม รวมทั้งเข้าร่วมในกิจกรรมเพื่อประโยชน์ต่อสังคม

บริษัทได้ออกข้อพึงปฏิบัติเกี่ยวกับจริยธรรมทางธุรกิจหรือจรรยาบรรณ (Code of Ethics or Statement) เพื่อให้คณะกรรมการ ผู้บริหาร และพนักงานทุกคนในองค์กร ยึดถือเป็นแนวทางการปฏิบัติหน้าที่ตามภารกิจของตนด้วยความซื่อสัตย์สุจริต และเที่ยงธรรม โดยบริษัทจะกำกับและติดตามเพื่อให้มีการปฏิบัติตามแนวทางของจริยธรรมทางธุรกิจ หรือจรรยาบรรณดังกล่าวอย่างจริงจัง รวมถึงการกำหนดบทลงโทษทางวินัยไว้ด้วย ซึ่งที่ประชุมคณะกรรมการบริษัท ครั้งที่ 4/2550 เมื่อวันที่ 15 สิงหาคม 2550 ได้มีมติอนุมัติข้อพึงปฏิบัติดังกล่าวเป็นที่เรียบร้อยแล้ว

ทั้งนี้ บริษัทยังให้ความสำคัญต่อการดำเนินงานด้วยความรับผิดชอบต่อสังคมและสิ่งแวดล้อม โดยบริษัทได้กำหนดแนวทางการดำเนินงานกิจกรรมเพื่อสังคม (CSR) ร่วมกับทางตลาดหลักทรัพย์ อีกด้วย

บริษัทได้ให้ความสำคัญต่อระบบควบคุมและการตรวจสอบภายในทั้งในระดับบริหาร และระดับปฏิบัติงานที่มีประสิทธิภาพ จึงได้กำหนดภาระหน้าที่ อำนาจการดำเนินการของผู้บริหาร และผู้ปฏิบัติไว้เป็นลายลักษณ์อักษร มีการควบคุมดูแลการใช้ทรัพย์สินของบริษัทให้เกิดประโยชน์ และมีการแบ่งแยกหน้าที่ผู้ปฏิบัติงาน ผู้ติดตามควบคุม และผู้ประเมินผลออกจากกัน เพื่อให้เกิดการถ่วงดุลและตรวจสอบระหว่างกันอย่างเหมาะสม นอกจากนี้ ยังมีการควบคุมภายในเกี่ยวกับระบบการเงิน โดยบริษัทได้จัดให้มีระบบรายงานทางการเงินเสนอผู้บริหารสายงานที่รับผิดชอบ ทั้งนี้ บริษัทได้จัดให้มีการตรวจสอบการควบคุมภายในของบริษัท โดยเมื่อวันที่ 16 พฤษภาคม 2556 บริษัทได้ลงนามในสัญญาแต่งตั้งสำนักงาน เอ.เอ็ม.ที.เซอร์วิสเชส เป็นผู้ตรวจสอบภายในประจำปี 2556 (1 เม.ย. 2556 - 31 มี.ค. 2557) ของบริษัท ขอบเขตการตรวจสอบจะเน้นระบบการควบคุมภายในและการวิเคราะห์ความเสี่ยงของระบบเป็นสำคัญ มีขอบเขตโดยสังเขปดังนี้

1. ตรวจสอบประเมินความเสี่ยงพหุของการควบคุมภายใน
2. ตรวจสอบการปฏิบัติงานตามระบบงานต่างๆ
3. ตรวจสอบรายการบัญชีที่เกิดขึ้นกับกิจการที่เกี่ยวข้องกัน
4. ตรวจสอบภาระผูกพัน
5. ตรวจสอบหนี้สินที่อาจเกิดขึ้น
6. สรุปรายงานการประเมินความเสี่ยงพหุของการควบคุมภายในประจำปี

โดยผู้ตรวจสอบภายในของบริษัทจะจัดทำรายงานผลตรวจสอบภายในรายไตรมาสและเสนอต่อคณะกรรมการตรวจสอบ นอกจากนี้ ผู้ตรวจสอบภายในของบริษัทจะสอบทานรายการระหว่างกันที่มีสาระสำคัญตามที่คณะกรรมการตรวจสอบมอบหมาย เพื่อนำเสนอต่อคณะกรรมการตรวจสอบโดยเลขานุการคณะกรรมการตรวจสอบจะเป็นผู้ประสานงานระหว่างผู้ตรวจสอบภายในกับคณะกรรมการตรวจสอบและผู้บริหารของบริษัท

การบริหารความเสี่ยง คณะกรรมการบริษัทได้ให้ความสำคัญเกี่ยวกับการบริหารความเสี่ยงเป็นอย่างมาก บริษัทได้มีการกำหนดและประเมินความเสี่ยงของกิจการ มีการกำหนดมาตรการป้องกันและจัดการความเสี่ยง ซึ่งรวมถึงความเสี่ยงที่มีผลต่อการดำเนินงานของบริษัทตามที่ระบุไว้ใน “หัวข้อปัจจัยความเสี่ยง”

คณะกรรมการกำกับดูแลกิจการที่ดี ได้ตระหนักถึงความสำคัญของการมีส่วนร่วมของผู้มีส่วนได้เสียทุกกลุ่มที่จะมาช่วยกำกับดูแลบริษัท จึงได้กำหนดให้มีช่องทางการแจ้งเบาะแสหรือข้อร้องเรียน เพื่อให้บริษัทมีกลไกในการรับทราบข้อมูลต่างๆ จากพนักงานและจากผู้มีส่วนได้เสียอื่น เช่น ผู้ถือหุ้น ลูกค้า คู่ค้า ชุมชน ไม่ว่าจะเป็นเรื่องการกระทำผิดกฎหมายหรือจริยธรรมธุรกิจ หรือการกระทำทุจริต หรือการกระทำผิดต่อตำแหน่งหน้าที่ หรือการกระทำฝ่าฝืนต่อนโยบายเกี่ยวกับความขัดแย้งทางผลประโยชน์ของบริษัท หรือการกระทำที่ขัดต่อหรือการละเลยต่อหน้าที่ที่ตามนโยบาย แนวปฏิบัติ คำสั่ง หรือระเบียบต่าง ของบริษัท หรือรายงานทางการเงินที่ไม่ถูกต้อง หรือระบบการควบคุมภายในที่บกพร่อง หรือการกระทำอื่นๆ ที่อยู่ในข่ายทำให้ผู้แจ้ง

หรือบริษัทได้รับความเสียหาย มายังคณะกรรมการกำกับดูแลกิจการที่ดีของบริษัท ผ่านทาง E-Mail : ird@lohakit.co.th หรือทางโทรศัพท์หมายเลข 0-2673-9559 ต่อ 208 ซึ่งจะทำให้บริษัททราบถึงปัญหาหรือข้อมูลเชิงลึกได้มากยิ่งขึ้น และเป็นโอกาสให้บริษัทนำข้อมูลที่ได้รับมาวิเคราะห์ หาหนทางแก้ไขปัญหา ตลอดจนวางมาตรการป้องกันต่างๆ ให้รัดกุมยิ่งขึ้น อันจะทำให้การบริหารงานโดยรวมของบริษัทมีประสิทธิภาพดียิ่งขึ้น

(4) การเปิดเผยข้อมูลและความโปร่งใส

นโยบายเกี่ยวกับการกำกับดูแลกิจการ คณะกรรมการบริษัทได้กำหนดนโยบายเกี่ยวกับการกำกับดูแลกิจการ เนื่องจากเห็นว่าเป็นสิ่งที่มีความสำคัญและจำเป็นต่อการดำเนินธุรกิจให้มีการเจริญเติบโตที่ยั่งยืน คณะกรรมการบริษัทมีความมุ่งมั่นและตั้งใจที่จะปฏิบัติตามหลักการดังกล่าว โดยได้กำหนดนโยบายและทิศทางการดำเนินงานของบริษัท ให้มีความสำคัญต่อระบบควบคุมภายในและการตรวจสอบภายใน กำกับดูแลฝ่ายจัดการให้ดำเนินการนโยบายอย่างมีประสิทธิภาพเพื่อประโยชน์ในระยะยาวของผู้ถือหุ้น ภายใต้กรอบข้อกำหนดของกฎหมายและจริยธรรมทางธุรกิจ รวมทั้งมุ่งมั่นในเรื่องความโปร่งใสในการดำเนินกิจการ การเปิดเผยข้อมูลและการบริหารความเสี่ยงที่เหมาะสม

การประชุมคณะกรรมการ คณะกรรมการบริษัทมีกำหนดประชุมโดยปกติอย่างน้อยไตรมาสละ 1 ครั้ง และมีการประชุมเพิ่มเติมตามความจำเป็น เลขานุการคณะกรรมการบริษัทได้จัดส่งหนังสือเชิญประชุมพร้อมระเบียบวาระการประชุมและเอกสารก่อนการประชุมล่วงหน้า 7 วัน เพื่อให้คณะกรรมการได้มีเวลาศึกษาข้อมูลอย่างเพียงพอก่อนเข้าร่วมประชุม ทั้งนี้ ได้มีการจัดบันทึกการประชุมเป็นลายลักษณ์อักษร จัดเก็บรายงานการประชุมที่ผ่านการรับรองจากคณะกรรมการพร้อมให้คณะกรรมการและผู้ที่เกี่ยวข้องตรวจสอบได้

ในปี 2556 และ ปี 2557 คณะกรรมการมีการประชุมรายละเอียดดังนี้

กรรมการ	ปี 2556 (1 เม.ย. 55 - 31 มี.ค. 56)	ปี 2557 (1 เม.ย. 56 - 31 มี.ค. 57)
	จำนวนครั้งการประชุม / จำนวนครั้งที่เข้าร่วมประชุม	จำนวนครั้งการประชุม / จำนวนครั้งที่เข้าร่วมประชุม
1. นายวันชัย อ่ำฟิ่งอาดัม	6/6	4/4
2. นายประสาน อัครพงษ์พิศักดิ์	6/6	4/4
3. นายอนันต์ มนัสชินอภิสิทธิ์	6/6	4/4
4. นายสมนึก ณะสาร	6/6	4/4
5. นายอนุรุธ ว่องวานิช	6/3	4/3
6. นายธีระ ณ วังขนาย	6/4	4/4
7. นายเลิศ นิตยธีรานนท์	6/5	4/4

รายงานของคณะกรรมการ คณะกรรมการบริษัทเป็นผู้รับผิดชอบต่อการเงินของบริษัท และข้อมูลทางการเงินที่ปรากฏในรายงานประจำปี โดยงบการเงินของบริษัทจัดทำขึ้นตามมาตรฐานการบัญชีที่รับรองทั่วไปในประเทศไทย มีการพิจารณาใช้นโยบายบัญชีที่เหมาะสมและถือปฏิบัติอย่างสม่ำเสมอ และใช้ดุลยพินิจอย่างระมัดระวังและประมาณการที่ดีที่สุดในการจัดทำ รวมทั้งมีการเปิดเผยข้อมูลสำคัญอย่างเพียงพอในหมายเหตุประกอบงบการเงิน

นอกจากนี้ ยังกำหนดให้คณะกรรมการตรวจสอบ เป็นผู้ดูแลพิจารณาถ่วงดุลองรายงานทางงบการเงิน รวมถึงการเปิดเผยข้อมูลในงบการเงินของบริษัท

ความสัมพันธ์กับผู้ลงทุน คณะกรรมการบริษัทจะจัดให้มีบุคลากรรับผิดชอบในเรื่องการเปิดเผยข้อมูลสารสนเทศที่สำคัญของบริษัทให้ถูกต้อง ทันเวลา และโปร่งใส และในอนาคตคณะกรรมการจะพิจารณากำหนดผู้รับผิดชอบเกี่ยวกับ “ผู้ลงทุนสัมพันธ์” เพื่อเป็นตัวแทนในการสื่อสารกับนักลงทุนที่เป็นสถาบัน ผู้ถือหุ้น และนักวิเคราะห์ทั่วไป

คณะกรรมการให้ความสำคัญต่อการเปิดเผยข้อมูลที่มีความถูกต้องครบถ้วน โปร่งใส และทั่วถึงทั้งรายงานข้อมูลทางการเงิน และข้อมูลทั่วไป โดยจัดให้มีการแถลงข่าวต่อสื่อมวลชน และบุคคลภายนอก ผ่านกิจกรรมของตลาดหลักทรัพย์ฯ ในงาน Opportunity Day ในทุกไตรมาส บริษัทยังได้มอบหมายให้มีเจ้าหน้าที่นักกลุ่ลงทุนสัมพันธ์เป็นผู้รับผิดชอบในเรื่องการเปิดเผยข้อมูลสารสนเทศที่สำคัญของบริษัท เพื่อเป็นตัวแทนในการสื่อสารกับนักกลุ่ลงทุนที่เป็นสถาบัน ผู้ถือหุ้น และนักวิเคราะห์ทั่วไป ทั้งนี้ นักกลุ่ลงทุนทั่วไปสามารถติดต่อขอทราบข้อมูลของบริษัทได้ที่หมายเลขโทรศัพท์ 0 2673-9559 ต่อ 208 หรือที่ E-mail : ird@lohakit.co.th

(5) ความรับผิดชอบของคณะกรรมการ

คณะกรรมการบริษัทได้มีส่วนร่วมในการกำหนดวิสัยทัศน์ ภารกิจ กลยุทธ์ เป้าหมายการดำเนินธุรกิจ แผนธุรกิจ และงบประมาณของบริษัท ตลอดจนกำกับดูแลให้ฝ่ายจัดการดำเนินการให้เป็นไปตามเป้าหมาย และแผนธุรกิจและงบประมาณที่กำหนดไว้ อย่างมีประสิทธิภาพและประสิทธิผล เพื่อเพิ่มมูลค่าทางเศรษฐกิจสูงสุดให้กิจการ และความมั่นคงสูงสุดให้แก่ผู้ถือหุ้น

การถ่วงดุลของกรรมการที่ไม่เป็นผู้บริหาร

คณะกรรมการบริษัทมีจำนวน 7 ท่าน ประกอบด้วย

- กรรมการที่เป็นผู้บริหารจำนวน 3 ท่าน
- กรรมการที่ไม่เป็นผู้บริหารจำนวน 1 ท่าน
- กรรมการที่เป็นกรรมการอิสระจำนวน 3 ท่าน

ดังนั้น บริษัทมีกรรมการที่เป็นอิสระจำนวน 3 ท่าน คิดเป็นร้อยละ 42.86 ของจำนวนกรรมการทั้งหมด

การรวมหรือแยกตำแหน่ง ประธานกรรมการไม่เป็นบุคคลเดียวกับกรรมการผู้จัดการ เพื่อเป็นการแบ่งแยกหน้าที่ในการกำหนดนโยบายกำกับดูแลและบริหารงานประจำ

ทั้งนี้ บริษัทได้จัดให้มีการปฐมนิเทศกรรมการใหม่ โดยเตรียมข้อมูลและการบรรยายเกี่ยวกับธุรกิจของบริษัท รวมทั้งข้อมูลอื่นๆ ที่เกี่ยวข้องกับการดำเนินธุรกิจของบริษัทให้กับกรรมการที่เข้ามารับตำแหน่งในบริษัทเป็นครั้งแรกด้วย

คณะกรรมการได้สนับสนุนให้กรรมการ 1 ท่าน คือ คุณเลิศ นิตย์ธีรานนท์ (Member No.GM6655) ได้เข้าร่วมในกิจกรรมสัมมนา ของการประชุม Directors Forum ในหัวข้อ “ธุรกิจครอบครัว : กำกับดูแลอย่างไรให้ยั่งยืน” โดยทาง IOD เป็นผู้จัดการสัมมนาในครั้งนี้

คำตอบแทนกรรมการและผู้บริหาร

คำตอบแทนกรรมการ : บริษัทได้กำหนดนโยบายคำตอบแทนกรรมการไว้อย่างชัดเจนและโปร่งใส โดยคำตอบแทนอยู่ในระดับเดียวกับอุตสาหกรรม รวมทั้งคำนึงประสบการณ์ ภาระหน้าที่ ขอบเขตของบทบาทและความรับผิดชอบ เพื่อที่จะดูแลและรักษากรรมการที่มีคุณสมบัติที่ต้องการ และได้ขออนุมัติจากที่ประชุมผู้ถือหุ้นแล้ว

คำตอบแทนผู้บริหาร : คำตอบแทนผู้บริหารเป็นไปตามหลักการและนโยบายที่คณะกรรมการบริษัทกำหนด ซึ่งเชื่อมโยงกับผลการดำเนินงานของบริษัท และผลการดำเนินงานของผู้บริหารแต่ละท่าน โดยปัจจุบันบริษัทไม่มีกรรมการกำหนดคำตอบแทน

คณะอนุกรรมการ

คณะกรรมการบริษัทได้มีการแต่งตั้งคณะกรรมการตรวจสอบเพื่อช่วยในการกำกับดูแลกิจการของบริษัท โดยมีการกำหนดอำนาจหน้าที่ของคณะกรรมการตรวจสอบไว้อย่างชัดเจน (รายละเอียดตามเรื่องการจัดการ หัวข้อโครงสร้างการจัดการ ข้อ (ค) การมอบอำนาจจากคณะกรรมการ)

บริษัทยังไม่มีอนุกรรมการกำหนดคำตอบแทน อย่างไรก็ตาม บริษัทมีกระบวนการพิจารณาคำตอบแทนที่เหมาะสม โดยใช้ข้อมูลคำตอบแทนของบริษัทในอุตสาหกรรมเดียวกันและมีขนาดใกล้เคียงกัน รวมทั้งใช้ผลประกอบการของบริษัทประกอบการพิจารณากำหนด

ความรับผิดชอบต่อสังคม (Corporate Social Responsibilities : CSR)

บริษัท โลหะกิจ เม็ททอล จำกัด (มหาชน) มีความตั้งใจที่จะนำหลักและแนวกรอบการรายงานข้อมูลด้านความรับผิดชอบต่อสังคมแบบบูรณาการมาปรับใช้ในการบริหาร และการจัดการองค์กร ทั้งนี้ บริษัทฯ เล็งเห็นความสำคัญต่อความรับผิดชอบต่อสังคมด้วยความเชื่อมั่นว่าจะดำเนินงานด้านความรับผิดชอบต่อสังคมจะเป็นแนวทางที่จะนำไปสู่การพัฒนาที่ยั่งยืนในอนาคต

นโยบายและภาพรวม

ด้วยคณะกรรมการบริษัทได้มีนโยบายให้การดำเนินธุรกิจของบริษัทและบริษัทย่อยเป็นไปด้วยความรับผิดชอบต่อสังคม สิ่งแวดล้อม และกลุ่มของผู้ที่มีส่วนได้เสีย (Stakeholders) ตามหลักการ 8 ข้อ ที่ได้ปฏิบัติอยู่ในกระบวนการทำงานของหลักกิจการเพื่อนำไปสู่ความยั่งยืนในการดำเนินธุรกิจ

1. การประกอบกิจการด้วยความเป็นธรรม
2. การต่อต้านการทุจริตคอร์รัปชัน
3. การเคารพสิทธิมนุษยชน
4. การปฏิบัติต่อแรงงานอย่างเป็นธรรม
5. ความรับผิดชอบต่อผู้บริโภค
6. การดูแลรักษาสิ่งแวดล้อม
7. การร่วมพัฒนาชุมชนหรือสังคม
8. การมีนวัตกรรมและเผยแพร่นวัตกรรมซึ่งได้จากการดำเนินงานที่มีความรับผิดชอบต่อสังคม สิ่งแวดล้อม และผู้มีส่วนได้เสีย

นอกเหนือจากการดำเนินธุรกิจอย่างมีจริยธรรม อันเป็นหลักการสำคัญที่บริษัทฯ ได้ปลูกฝังให้แก่พนักงาน จนกลายเป็นวัฒนธรรมองค์กรที่ชัดเจนของบริษัทฯ แล้ว บริษัทฯ ยังได้ตั้งปณิธานในการแสดงความรับผิดชอบต่อสังคม โดยดำเนินโครงการสาธารณประโยชน์ต่างๆ อย่างต่อเนื่องเป็นรูปธรรม เพื่อมุ่งสร้างจิตสำนึกในการเป็นผู้ให้และเกื้อกูลสังคม ด้วยการเปิดโอกาสให้พนักงานทุกคนได้เข้าร่วมกิจกรรมเพื่อสาธารณประโยชน์ต่างๆ กิจกรรมเพื่อสังคมแต่ละโครงการ มีการตั้งคณะทำงานในการรับผิดชอบและปฏิบัติการ เพื่อให้บรรลุวัตถุประสงค์ที่วางไว้ ตามนโยบายการดำเนินงานที่มุ่งเน้นการสร้างคุณค่าที่ยั่งยืนแก่ชุมชนและสังคม

การดำเนินงานให้เป็นไปตามนโยบาย

การดำเนินงานตามนโยบายของบริษัทฯ จากนโยบายภาพรวมที่บริษัทฯ ได้ยึดถือไม่ได้เพียงจารึกไว้เป็นลายลักษณ์อักษรเพียงเท่านั้น แต่นำมาปฏิบัติใช้อย่างเคร่งครัด ดังนี้

1. **การประกอบกิจการด้วยความเป็นธรรม** จรรยาบรรณในการดำเนินธุรกิจของบริษัทฯ ครอบคลุมการเคารพกฎหมาย ปราศจากการมีส่วนได้ส่วนเสียและความขัดแย้งทางผลประโยชน์ การรักษาความลับและการใช้ข้อมูลภายใน การปฏิบัติต่อลูกค้าและผู้บริโภค การปฏิบัติต่อคู่แข่งทางการค้า การจัดซื้อจัดหาและการปฏิบัติต่อคู่ค้า ความรับผิดชอบต่อชุมชนและสังคมโดยรวม การปฏิบัติต่อพนักงาน การควบคุมและการตรวจสอบภายใน การรับการให้ทรัพย์สินหรือประโยชน์อื่นใด ความปลอดภัยด้านสุขอนามัยและสิ่งแวดล้อม ทรัพย์สินทางปัญญาและการใช้ระบบคอมพิวเตอร์ บริษัทฯ กำหนดให้พนักงานใหม่ทุกคนจะต้องได้รับการอบรมในระหว่างการปฐมนิเทศ และการพัฒนาหลักสูตรอบรมทบทวนสำหรับพนักงานปัจจุบัน เพื่อให้มั่นใจว่าพนักงานทุกคนมีความตระหนัก และเข้าใจอยู่เสมอ เพื่อสร้างจิตสำนึกและความเข้าใจของพนักงาน และยังคงครอบคลุมไปถึงกระบวนการวัดประสิทธิผลของระบบเพื่อการปรับปรุงให้ดียิ่งขึ้น นอกจากนี้ บริษัทฯ ยังจัดให้มีการสร้างจิตสำนึกทั่วทั้งองค์กรอย่างต่อเนื่องผ่านสื่อและกิจกรรมต่างๆ เพื่อให้มั่นใจว่าพนักงานสามารถนำจรรยาบรรณในการดำเนินธุรกิจไปประยุกต์ในการทำงานได้อย่างมีประสิทธิภาพ
2. **การต่อต้านการทุจริตคอร์รัปชัน** บริษัทฯ มีนโยบายการดำเนินกิจการให้ถูกต้องตามกฎหมาย และเป็นประโยชน์ต่อสังคม สนับสนุนให้พนักงานของบริษัทฯ ปฏิบัติงานอย่างมีคุณธรรมและเป็นพลเมืองที่ดีของประเทศชาติ รวมทั้งส่งเสริมให้คู่ค้าของกลุ่มบริษัทดำเนินธุรกิจที่ถูกต้องด้วยความโปร่งใสด้วยเช่นกัน เพื่อให้สังคมโดยรวมดำเนินไปได้โดยสันติสุข บริษัทฯ จึงกำหนดให้การต่อต้านการทุจริตและการติดสินบนเป็นนโยบายที่สำคัญอีกนโยบายหนึ่งของบริษัทฯ โดยบริษัทฯ ได้กำหนดนโยบายและแนวปฏิบัติเกี่ยวกับการรับ-การให้ของขวัญหรือทรัพย์สินขึ้นเพื่อสร้างความมั่นใจว่านโยบายการต่อต้านการทุจริตและการติดสินบนได้รับการปฏิบัติอย่างเป็นรูปธรรมอย่างเพียงพอ ทั้งนี้ คณะกรรมการบรรษัทภิบาลอยู่ระหว่างการดำเนินการพิจารณา และกำหนดนโยบาย แนวทางการปฏิบัติ และรายละเอียดแผนงานและการทำงาน รวมทั้งกรอบเวลาต่างๆ ให้เหมาะสมกับสถานะการณ์ของบริษัทฯ

3. การเคารพสิทธิมนุษยชน บริษัทฯ มินโยบายที่จะปฏิบัติตามกฎหมายและข้อบังคับที่เกี่ยวข้องกับพนักงาน และหลักการเกี่ยวกับสิทธิมนุษยชนขั้นพื้นฐานตามเกณฑ์สากล โดยไม่แบ่งแยกถิ่นกำเนิด เชื้อชาติ เพศ อายุ สีผิว ศาสนา ความพิการ ฐานะ ชชาติตระกูล สถานศึกษา หรือสถานะอื่นใดที่มีได้เกี่ยวข้องโดยตรงกับการปฏิบัติงาน รวมทั้งให้ความเคารพต่อความเป็นปัจเจกชนและศักดิ์ศรีของความเป็นมนุษย์ โดยที่ที่ผ่านมาไม่เคยมีข้อร้องเรียนเรื่องการละเมิดสิทธิมนุษยชน
4. การปฏิบัติต่อแรงงานอย่างเป็นธรรม บริษัทฯ ได้ตระหนักอยู่เสมอว่า พนักงานทุกคนเป็นทรัพยากรที่ทรงคุณค่าที่สุดของบริษัทฯ เป็นปัจจัยแห่งความสำเร็จของการบรรลุเป้าหมายของบริษัทฯ บริษัทฯ จึงให้การดูแลและการปฏิบัติที่เป็นธรรมทั้งในด้านโอกาส ผลตอบแทน การแต่งตั้ง โยกย้าย และสวัสดิการที่เหมาะสม และเป็นธรรม ในด้านต่างๆ เช่น
 - ด้านการบริหารค่าจ้าง ผลตอบแทนและสวัสดิการต่างๆ บริหารโดยคำนึงถึงหลักการจูงใจพนักงาน ให้พนักงานปฏิบัติงานเต็มความสามารถ มีความเป็นธรรม เป็นไปตามข้อกำหนดของกฎหมายและมีระบบแบบแผนในการปฏิบัติที่เป็นมาตรฐานเดียวกัน มีการประเมินและวิเคราะห์ค่าจ้างให้มีความเป็นปัจจุบัน เหมาะสมกับระดับหน้าที่ความรับผิดชอบสอดคล้องกับการดำเนินธุรกิจ และอยู่ในระดับที่สามารถแข่งขันได้หรือเทียบเท่ากับอัตราค่าตอบแทนของบริษัทอื่น ๆ ในธุรกิจเดียวกัน
 - ด้านการพัฒนาศักยภาพของพนักงาน บริษัทฯ ได้ให้ความสำคัญในการพัฒนาความรู้ ความสามารถและทักษะการบริหาร โดยผ่านกระบวนการฝึกอบรม การสัมมนา การดูงาน และยังมีมุ่งมั่นที่จะสร้างกรอบการพัฒนาบุคลากรเพื่อเพิ่มขีดความสามารถของพนักงานทุกระดับและเป็นไปอย่างต่อเนื่อง
 - ด้านการจ้างงาน การปฏิบัติงาน ความก้าวหน้าในอาชีพการงาน บริษัทฯ ได้กำหนดแนวปฏิบัติที่ชัดเจนเป็นมาตรฐาน ตั้งอยู่บนหลักการที่ไม่เลือกปฏิบัติและสอดคล้องกับกฎหมายต่างๆ ที่เกี่ยวข้อง โดยให้โอกาสทุกคนอย่างเท่าเทียมกัน ทั้งในด้านสัดส่วนของหญิง ชาย เชื้อชาติ ศาสนา ภูมิลำเนาเดิม อายุ สภาพความพิการ ฐานะทางเศรษฐกิจสังคม หรือ คุณวุฒิการศึกษา
 - ด้านความปลอดภัยและสุขอนามัยในที่ทำงาน บริษัทฯ ได้ห่วงใยในชีวิต และสุขภาพของพนักงานทุกคน ดังนั้นการบริหารจัดการด้านความปลอดภัยและสภาพแวดล้อมในการทำงาน นอกจากจะเป็นไปตามมาตรฐานที่กฎหมายกำหนดแล้ว บริษัทฯ ยังสนับสนุนและส่งเสริมให้มีการจัดกิจกรรมความปลอดภัยอย่างต่อเนื่องอีกด้วย
5. ความรับผิดชอบต่อผู้บริโภค บริษัทฯ ได้ให้ความสำคัญในการให้บริการของลูกค้า และจัดทำแบบสำรวจความพึงพอใจของลูกค้า เป็นประจำทุกปี เพื่อนำผลการประเมินมาปรับปรุงและพัฒนาการทำงานให้มีประสิทธิภาพมากยิ่งขึ้น
6. การดูแลรักษาสิ่งแวดล้อม ในการดำเนินธุรกิจ บริษัทฯ ได้มีการรณรงค์ให้พนักงานประหยัดพลังงานและทรัพยากรธรรมชาติไปพร้อมๆ กับการปลูกจิตสำนึกของพนักงาน อาทิเช่น
 - การรณรงค์ให้พนักงานเปลี่ยนมาใช้ระบบขนส่งที่ทางบริษัทฯ ที่จัดไว้เพื่อเป็นการอำนวยความสะดวก และเป็นการประหยัดค่าใช้จ่ายในการเดินทางให้กับพนักงาน พร้อมทั้งเป็นการรักษาสิ่งแวดล้อม และเป็นการลดมลพิษทางอากาศ
 - การรณรงค์ให้ปิดไฟฟ้า และปิดหน้าจอคอมพิวเตอร์ ช่วงพักกลางวันระหว่างเวลา 12.00 - 13.00 น. ทั้งนี้ เพื่อให้พนักงานฝึกปฏิบัติการประหยัดพลังงานและนำไปประยุกต์ใช้ในชีวิตประจำวัน รวมถึงการเผยแพร่วิธีการประหยัดพลังงานในสังคมของตนเอง

7. การร่วมพัฒนาชุมชนหรือสังคม บริษัทฯ ได้วางแผนการพัฒนาชุมชนและสังคม ภายใต้การสร้างความเชื่อมโยงของชีวิตในเมืองและผืนป่า และสังคมเมือง ปัจจุบันแหล่งอาศัยที่สำคัญของสัตว์ป่าชายเลน ได้ถูกบุกรุกอย่างมาก ด้วยสังคมและชุมชนมนุษย์ ส่งผลกระทบต่อประชากรของสัตว์น้ำ ทั้งนี้ บริษัทฯ ได้เล็งเห็นความสำคัญที่จะอนุรักษ์และรักษาระดับประชากรสัตว์น้ำ และป่าชายเลน ซึ่งสอดคล้องกับนโยบายของบริษัทฯ ซึ่งรายละเอียดของโครงการสามารถดูได้ในหัวข้อนี้

กรอบการทำงาน	โครงการ	ผู้ได้รับประโยชน์	ผลผลิต / ผลกระทบ
การศึกษา	การมอบทุนการศึกษาให้กับมหาวิทยาลัยเทคโนโลยีพระจอมเกล้าธนบุรี	นักศึกษา	สร้างโอกาสให้นักศึกษาได้มีวิชาชีพที่ดีในอนาคต
สิ่งแวดล้อม	โครงการปลูกป่าชายเลน	สัตว์น้ำ	สร้างพื้นที่ป่าชายเลนให้มีพื้นที่มากขึ้น และเพิ่มจำนวนสัตว์น้ำป่าชายเลน

8. การมีนวัตกรรมและเผยแพร่นวัตกรรมซึ่งได้จากการดำเนินงานที่มีความรับผิดชอบต่อสังคมสิ่งแวดล้อม และผู้มีส่วนได้เสีย ปัจจุบันบริษัทฯ ได้กำลังศึกษาและวางแผนหาแนวความคิดในการจัดหานวัตกรรมใหม่ๆ เพื่อมาดำเนินงานของบริษัทฯ ให้มีประสิทธิภาพสูงสุด ภายใต้กระบวนการควบคุมที่ดี และมุ่งส่งเสริมพร้อมพัฒนาธุรกิจ ของบริษัทฯ

การดูแลเรื่องการใช้ข้อมูลภายใน

บริษัทได้มีข้อกำหนดและหลักเกณฑ์ในการควบคุมและการใช้ข้อมูลภายในอย่างรัดกุม โดยเฉพาะข้อมูลแสดงฐานะทางการเงินของบริษัท ที่จะต้องผ่านการตรวจสอบ/สอบทาน จากผู้สอบบัญชีรับอนุญาต และผ่านการอนุมัติจากที่ประชุมคณะกรรมการตรวจสอบทุกครั้ง ก่อนนำเสนอต่อคณะกรรมการ และตลาดหลักทรัพย์แห่งประเทศไทย หรือเผยแพร่ต่อสาธารณชน

- บริษัทมีนโยบายและวิธีการดูแลผู้บริหารและพนักงานในการนำข้อมูลภายในของบริษัทไปใช้เพื่อประโยชน์ส่วนตน ดังนี้
- (1) ห้ามมิให้กรรมการ ผู้บริหาร รวมถึงคู่สมรสและบุตรที่ยังไม่บรรลุนิติภาวะของบุคคลดังกล่าว ใช้ข้อมูลภายในเพื่อทำการซื้อ ขาย โอน หรือรับโอนหลักทรัพย์ของบริษัท ก่อนที่ข้อมูลนั้นจะถูกเผยแพร่ให้ประชาชนทั่วไปทราบโดยทั่วถึงกัน โดยเฉพาะในช่วงระยะเวลา 30 วัน ก่อนที่งบการเงินของบริษัทจะถูกเผยแพร่ต่อสาธารณชน นอกจากนี้ ภายหลังจากที่ข้อมูลได้ถูกเผยแพร่แล้ว บุคคลข้างต้นต้องละเว้นการซื้อหรือขายหลักทรัพย์ของบริษัทจนกระทั่งประชาชนที่ได้รับทราบข้อมูลดังกล่าวได้มีเวลาประเมินข้อมูลที่ได้รับในระยะเวลาพอสมควรแล้ว (7 วัน นับแต่วันที่เผยแพร่)
 - (2) ให้ความรู้แก่กรรมการ และผู้บริหาร ที่มีหน้าที่ที่จะต้องรายงานการถือครองหลักทรัพย์ของตน คู่สมรส และบุตรที่ยังไม่บรรลุนิติภาวะ เกี่ยวกับการรายงานการถือหลักทรัพย์ของบริษัท โดยหากกรรมการ ผู้บริหาร รวมถึงคู่สมรสและบุตรที่ยังไม่บรรลุนิติภาวะของบุคคลดังกล่าว ที่เข้าข่ายมีการซื้อ ขาย โอน หรือรับโอนหลักทรัพย์ของบริษัทตามที่กำหนดไว้ในประกาศสำนักงานคณะกรรมการ ก.ล.ต. ที่ สจ. 14/2540 เรื่อง การจัดทำและเปิดเผยรายงานการถือหลักทรัพย์ และบทกำหนดโทษตามพระราชบัญญัติหลักทรัพย์และตลาดหลักทรัพย์ พ.ศ. 2535

หากมีการกระทำการฝ่าฝืนระเบียบปฏิบัติดังกล่าวข้างต้น บริษัทจะดำเนินการทางวินัยเพื่อพิจารณาลงโทษตามสมควรแก่กรณี เช่น ตักเตือนเป็นหนังสือ ตัดค่าจ้าง พักงาน เลิกจ้าง เป็นต้น

บุคลากร

- (ก) จำนวนบุคลากร ณ 31 มีนาคม 2556 บริษัทมีบุคลากรทั้งสิ้น 209 คน และ 31 มีนาคม 2557 บริษัทมีบุคลากรทั้งสิ้น 208 คน แบ่งตามสายงานต่างๆ ดังนี้

ประเภท	ประจำปี 2556 (1 เม.ย. 55 - 31 มี.ค. 56)	ประจำปี 2557 (1 เม.ย. 56 - 31 มี.ค. 57)
ฝ่ายจัดซื้อ	3	5
ฝ่ายบัญชีและการเงิน/หน่วยพัฒนาระบบ/ตรวจสอบ	11	9
ฝ่ายขายและการตลาด	26	30
ฝ่ายบริหารงาน	2	2
ฝ่ายทรัพยากรบุคคล	7	4
ฝ่ายประกันคุณภาพ	17	18
ฝ่ายวางแผนการผลิต/คลังสินค้า/หน่วยจัดส่งยานยนต์	60	55
ฝ่ายผลิต	83	85
รวม	209	208

- (ข) ข้อพิพาททางด้านแรงงานในระยะ 3 ปีที่ผ่านมา (31 มีนาคม ปี 2555 - 2557)
- ไม่มี
- (ค) ผลตอบแทนรวมและลักษณะผลตอบแทนที่ให้กับพนักงาน (ไม่รวมผู้บริหาร)

ลักษณะผลตอบแทน (หน่วย: บาท)	ปีบัญชี 2556 (1 เม.ย. 2555 - 31 มี.ค. 2556)	ปีบัญชี 2557 (1 เม.ย. 2556 - 31 มี.ค. 2557)
เงินเดือน / ค่าจ้าง	45,966,211	51,207,768
โบนัส	3,783,136	3,994,146
ค่าใช้จ่ายเกี่ยวกับสวัสดิการพนักงาน	5,654,624	5,957,034
รวม	55,403,971	61,158,948
จำนวนพนักงาน	202	201

- (ง) นโยบายในการพัฒนาบุคลากร

เนื่องจากบริษัทและบริษัทย่อยประกอบธุรกิจหลักด้านการแปรรูปสเตนเลส്മ้วนอย่างครบวงจร การดำเนินธุรกิจหลักของบริษัทและบริษัทย่อยประกอบด้วย การจัดหา แปรรูป ผลิต และจำหน่ายผลิตภัณฑ์สเตนเลส แก่ลูกค้ากลุ่มเป้าหมายซึ่งเป็นผู้ประกอบการในอุตสาหกรรมต่างๆ บริษัทจึงมีนโยบายมุ่งเน้นทางด้านการพัฒนาบุคลากรให้เกิดประโยชน์สูงสุดขององค์กรและเพื่อให้ลูกค้าพึงพอใจและได้รับประโยชน์สูงสุด

บริษัทมีฝ่ายทรัพยากรบุคคล ที่เป็นผู้รับผิดชอบในการจัดการฝึกอบรมทั้งภายในและภายนอกในส่วนของการจัดการฝึกอบรมภายในจะอบรมโดยวิทยากรของบริษัท และ/หรือวิทยากรภายนอก ในส่วนของการจัดการฝึกอบรมภายนอกจะพิจารณาจากตำแหน่งและหน้าที่ความรับผิดชอบของพนักงานในการกำหนดหลักสูตรและเนื้อหาของการฝึกอบรม ตลอดจนเลือกสถาบันในการฝึกอบรมให้เหมาะสม

การควบคุมภายใน

สรุปความเห็นของคณะกรรมการบริษัทเกี่ยวกับความเพียงพอและเหมาะสมของระบบควบคุมภายในของบริษัท

ในการประชุมคณะกรรมการบริษัท ครั้งที่ 2/2557 วันที่ 28 พฤษภาคม 2557 โดยมีกรรมการอิสระและกรรมการตรวจสอบจำนวน 3 ท่าน เข้าร่วมประชุมด้วย คณะกรรมการได้ประเมินระบบการควบคุมภายในของบริษัทในด้านต่างๆ 5 ส่วน คือ องค์กรและสภาพแวดล้อม การบริหารความเสี่ยง การควบคุมการปฏิบัติงานของฝ่ายบริหาร ระบบสารสนเทศและการสื่อสารข้อมูล และระบบติดตาม คณะกรรมการบริษัทมีความเห็นว่า บริษัทมีระบบการควบคุมภายในในเรื่องการทำธุรกรรมกับผู้ถือหุ้นรายใหญ่ กรรมการ ผู้บริหาร หรือผู้ที่เกี่ยวข้องกับบุคคลดังกล่าวข้างต้น อย่างเพียงพอแล้ว สำหรับการประเมินในเรื่องอื่นๆ คณะกรรมการมีความเห็นว่า มีความเพียงพอแล้วเช่นกัน กล่าวคือ

1. ด้านองค์กรและสภาพแวดล้อม

บริษัทมีโครงสร้างองค์กร ขอบเขตอำนาจของฝ่ายบริหารต่างๆ ที่ชัดเจน ได้มีการประชุมพนักงานให้แต่ละฝ่ายกำหนดเป้าหมายเพื่อสรุปเป้าหมายร่วมกัน โดยบริษัทมีการตั้งเป้าหมายในการดำเนินงานประจำปี และได้พิจารณาผลดำเนินงานที่แท้จริงมาเปรียบเทียบกับเป้าหมายในการดำเนินงานในการประชุมคณะกรรมการเป็นรายไตรมาส นอกจากนี้ บริษัทได้มีการจัดทำผังโครงสร้างองค์กรโดยรวมและการแยกสายการบังคับบัญชารวมถึงคำบรรยายลักษณะงานอย่างชัดเจนเพื่อให้การบริหารตามสายบังคับบัญชาเป็นไปอย่างคล่องตัว และยังได้กำหนดนโยบายในการขายและการปฏิบัติต่อลูกค้าอย่างซื่อสัตย์และเป็นธรรม

2. ด้านการบริหารความเสี่ยง

ฝ่ายบริหารจะมีการประเมินสถานการณ์ของเศรษฐกิจและประเทศโดยรวมตลอดเวลาเพื่อวิเคราะห์ถึงปัจจัยความเสี่ยงที่อาจเกิดขึ้น โดยบริษัทจะมีการติดตามการดำเนินงานกับผู้บริหารระดับฝ่ายเป็นประจำทุกเดือน การประชุมได้จัดขึ้นเป็นประจำและอย่างต่อเนื่องเพื่อวิเคราะห์ผลประกอบการและสถานการณ์ต่างๆ รวมถึงความเสี่ยงในการดำเนินการและความเสี่ยงทางการเงิน และหามาตรการเพื่อลดความเสี่ยงที่เกิดขึ้น

3. ด้านการควบคุมการปฏิบัติงานของฝ่ายบริหาร

บริษัทมีการกำหนดขอบเขตหน้าที่และอำนาจอนุมัติของฝ่ายบริหารและการแบ่งแยกหน้าที่ความรับผิดชอบในแต่ละระดับและแผนกอย่างชัดเจน นอกจากนี้ผู้ตรวจสอบภายในยังได้ดำเนินการตรวจสอบธุรกรรมต่างๆตลอดทั้งปี ปัจจุบัน บริษัทยังได้มีมาตรการเรื่องการทำธุรกรรมกับผู้ถือหุ้นรายใหญ่ กรรมการ ผู้บริหารและบุคคลที่เกี่ยวข้องกับบุคคลดังกล่าว อย่างเพียงพอและรัดกุมแล้ว โดยคณะกรรมการตรวจสอบจะพิจารณาการทำรายการดังกล่าวทุกไตรมาส และมอบหมายให้ผู้ตรวจสอบภายในตรวจสอบการทำรายการดังกล่าวและให้รายงานตรงต่อคณะกรรมการตรวจสอบ รวมทั้งให้บริษัทเปิดเผยรายละเอียดและเงื่อนไขการทำรายการดังกล่าวในหมายเหตุประกอบงบการเงินที่ตรวจสอบหรือสอบทานโดยผู้สอบบัญชีของบริษัท

4. ระบบสารสนเทศและการสื่อสารข้อมูล

บริษัทได้จัดการประชุมคณะกรรมการอย่างน้อยทุกไตรมาส โดยจัดส่งหนังสือนัดประชุมพร้อมเอกสารประกอบการประชุมต่างๆ ล่วงหน้าไม่น้อยกว่า 7 วัน สำหรับเรื่องการจัดเก็บและบันทึกบัญชีนั้น บริษัทได้ให้ความสำคัญในการจัดเก็บและบันทึกบัญชี โดยบริษัทได้ใช้บริษัท สำนักงานอิวาย จำกัด เป็นผู้ตรวจสอบบัญชี รวมถึงกำกับดูแลให้นโยบายบัญชีของบริษัทเป็นไปตามหลักการบัญชีที่รับรองทั่วไป เพื่อรายงานให้ฝ่ายบริหารและคณะกรรมการสามารถได้รับทราบและสามารถตัดสินใจที่ถูกต้องและได้ โดยเฉพาะข้อมูลทางบัญชีและการเงิน

5. ระบบการติดตาม

บริษัทมีการกำหนดเป้าหมายการดำเนินธุรกิจและเปรียบเทียบผลการดำเนินงานที่เกิดขึ้นจริงกับเป้าหมายที่กำหนดไว้ โดยต้องมีการชี้แจงเหตุผลส่วนแตกต่างที่เกิดขึ้น รวมถึงการวิเคราะห์ถึงสาเหตุของส่วนต่างต่างนั้นๆ เพื่อหามาตรการในการดำเนินการแก้ไขอย่างทันที่

ความเห็นเกี่ยวกับระบบควบคุมภายในของผู้สอบบัญชี ผู้ตรวจสอบภายในของบริษัท และคณะกรรมการตรวจสอบ

(ก) ความเห็นเกี่ยวกับระบบควบคุมภายในของผู้สอบบัญชี

จากการตรวจสอบงบการเงินของบริษัท สำหรับปี สิ้นสุด 31 มีนาคม 2557 นั้น ผู้สอบบัญชีของบริษัทได้ศึกษาและประเมินประสิทธิภาพระบบการควบคุมภายในด้านบัญชีของบริษัท และไม่มีข้อสังเกตเกี่ยวกับระบบการควบคุมภายในด้านบัญชีของบริษัท

(ข) ความเห็นเกี่ยวกับระบบควบคุมภายในของผู้ตรวจสอบภายใน

สำนักงาน เอ.เอ็ม.ที. เซอร์วิสเชส ได้รับมอบหมายให้เป็นผู้ตรวจสอบภายในของบริษัท โดยได้นำเสนอผลการประเมินระบบการควบคุมภายในระดับองค์กร ซึ่งได้ดำเนินการสอบทานต่อที่ประชุมคณะกรรมการตรวจสอบ ครั้งที่ 2/2557 เมื่อวันที่ 28 พฤษภาคม 2557 โดยสรุปการประเมินระบบการควบคุมภายในระดับองค์กรในด้านองค์กรและสภาพแวดล้อม การบริหารความเสี่ยง การควบคุมการปฏิบัติงานของฝ่ายบริหาร ระบบสารสนเทศและการสื่อสารข้อมูล และระบบการติดตาม พบว่าบริษัทมีการปฏิบัติในระดับดี

นอกจากนี้ ผู้ตรวจสอบภายในได้ทำการตรวจสอบระบบการควบคุมภายใน ของกิจกรรมต่างๆ และนำเสนอรายงานการตรวจสอบภายในของบริษัท ต่อที่ประชุมคณะกรรมการตรวจสอบเป็นรายไตรมาส ตามแผนการตรวจสอบประจำปี 2556 (1 เม.ย. 2556 - 31 มี.ค. 2557) โดยผู้ตรวจสอบภายในเชื่อว่ากิจกรรมหลักที่ตรวจสอบดังกล่าวไว้ข้างต้น มีระบบการควบคุมภายในที่เหมาะสมและเพียงพอต่อการป้องกันความเสี่ยงที่อาจเกิดขึ้น

(ค) ความเห็นเกี่ยวกับระบบควบคุมภายในของคณะกรรมการตรวจสอบ

ในการประชุมคณะกรรมการตรวจสอบ ครั้งที่ 2/2557 เมื่อวันที่ 28 พฤษภาคม 2557 ได้พิจารณาและรับทราบรายงานผลการประเมินระบบการควบคุมภายในระดับองค์กรของบริษัทจากผู้ตรวจสอบภายใน และจากการตรวจสอบระบบควบคุมภายในตามแผนการตรวจสอบประจำปี 2556 (1 เม.ย. 2556 - 31 มี.ค. 2557) ของ ธุรกรรมต่างๆ พบว่าบริษัทมีระบบการควบคุมภายในของธุรกรรมดังกล่าวที่เหมาะสมและเพียงพอ โดยคณะกรรมการตรวจสอบมีความเห็นว่าบริษัทมีระบบการควบคุมภายในที่เพียงพอและเหมาะสม

รายการระหว่างกัน

1. สรุปรายการระหว่างกันของบริษัท บริษัทย่อย และบริษัทที่เกี่ยวข้องหรือกับบุคคลที่อาจมีความขัดแย้งทางผลประโยชน์ที่เกิดขึ้นในปีบัญชี 2557 สิ้นสุด ณ วันที่ 31 มีนาคม 2557

บุคคลที่อาจมีความขัดแย้ง	ลักษณะความสัมพันธ์	ลักษณะรายการ	จำนวนเงิน (ล้านบาท)	ความเห็น กรรมการตรวจสอบ
			1 เม.ย. 2556 - 31 มี.ค. 2557	
1. ห้างหุ้นส่วนสามัญ 499 เซอร์วิส	บริษัท เอ็นเอสซี เม็ททอล จำกัด และ ห้างหุ้นส่วนสามัญ 499 เซอร์วิส มี กรรมการผู้จัดการเป็นบุคคลเดียวกัน และเป็นผู้ลงทุนร้อยละ 100.00 ใน ห้างหุ้นส่วนสามัญ 499 เซอร์วิส ณ วันที่ 1 กุมภาพันธ์ 2554	ห้างหุ้นส่วนสามัญ 499 เซอร์วิส บริการ ให้เช่ารถยนต์นั่งส่วนบุคคล เมื่อวันที่ 1 มกราคม 2556 บริษัท เอ็นเอสซี เม็ททอล จำกัด ได้ทำสัญญา เช่ารถยนต์นั่งเป็นเวลา 1 ปี ทั้งนี้ เมื่อครบกำหนดระยะเวลาสัญญา อาจจะต่ออายุสัญญา คราวละไม่เกิน 1 ปี ในกรณีที่ไม่ได้มีการดำเนินการใดๆ เมื่อครบกำหนดอายุสัญญาแต่ละครั้ง ให้ถือว่าคู่สัญญาประสงค์จะต่ออายุ สัญญานี้ออกไปอีกคราวละ 1 ปี - ค่าเช่ารถยนต์	0.43	ค่าเช่ารถมีราคาสอดคล้องกับราคาตลาดของค่าเช่าจากผู้ประกอบการให้เช่าภายนอก
2. นายเกษม อัครพงศ์พิศักดิ์	เป็นบิดาของกรรมการผู้จัดการ บริษัท โลหะกิจ เม็ททอล จำกัด (มหาชน) และ กรรมการผู้จัดการ บริษัท เอ็นเอสซี เม็ททอล จำกัด นายเกษม อัครพงศ์พิศักดิ์ ถือหุ้นใน บริษัท โลหะกิจ เม็ททอล จำกัด (มหาชน) ในสัดส่วนร้อยละ 25.53 (ณ วันที่ 31 มีนาคม 2557)	1. ให้เช่าโกดังเก็บสินค้า เลขที่ 602-604 ถนนสีพระยา ขนาดพื้นที่ 783 ตรม. 2. ให้เช่าอาคารพาณิชย์เพื่อทำการค้า เลขที่ 947-949 ถนนเจริญกรุง ขนาดพื้นที่ 595 ตรม. - ค่าเช่าสำนักงาน	2.98	ค่าเช่าพื้นที่มีอัตราเช่าที่ต่ำ เมื่อพิจารณาเปรียบเทียบกับอัตราค่าเช่าในพื้นที่ใกล้เคียงของบุคคลภายนอก

หมายเหตุ : ทั้งนี้บริษัทได้เข้าถือหุ้นในสัดส่วนร้อยละ 100 ณ วันที่ 31 มกราคม 2556 เมื่อวันที่ 1 เมษายน 2557 บริษัทได้จดทะเบียนและที่อยู่ตามที่จดทะเบียนของบริษัทเป็นชื่อ บริษัท เอ็นเอสซี เม็ททอล จำกัด และ ที่อยู่ตามที่จดทะเบียนเป็นที่อยู่เลขที่ 108/8 ถนนโยธา แขวงตลาดน้อย เขตสัมพันธวงศ์ กรุงเทพมหานคร

2. ความจำเป็นและความสมเหตุสมผล

คณะกรรมการตรวจสอบมีความเห็นว่าการทำรายการระหว่างกันดังกล่าว มีความจำเป็นและสมเหตุสมผล เนื่องจากราคาขายสินค้าดังกล่าวเป็นไปตามปกติธุรกิจของบริษัท โดยมีราคาใกล้เคียงกับราคาที่ขายให้กับลูกค้ารายใหญ่ของบริษัท สำหรับค่านายหน้าในอัตราไม่เกินร้อยละ 2 เป็นอัตราอยู่ในระดับเดียวกับค่านายหน้าที่บริษัทจ่ายให้ตัวแทนจำหน่ายต่างประเทศอยู่ที่ระดับร้อยละ 1.5 ถึงร้อยละ 2 ของยอดขาย นอกจากนี้ ในรายการระหว่างกันประเภทอื่น ๆ ก็มีความใกล้เคียงกับราคาตลาดที่เปรียบเทียบได้จากบุคคลที่เป็นผู้ประกอบการอิสระภายนอก

นอกจากนี้ คณะกรรมการตรวจสอบได้ตรวจสอบแล้วพบว่าในงวดสำหรับปี สิ้นสุดวันที่ 31 มี.ค. 2557 ไม่พบว่าลูกค้าที่บริษัท เอ็นเอสซี เม็ททอล จำกัด เป็นตัวแทนจำหน่าย เคยเป็นลูกค้าของบริษัทมาก่อน

3. มาตรการและขั้นตอนการทำรายการระหว่างกัน

ในการทำรายการระหว่างกันจะต้องผ่านการพิจารณาจากคณะกรรมการบริษัท และที่ประชุมผู้ถือหุ้น ตามแต่กรณี คณะกรรมการบริษัทหรือผู้ได้รับมอบอำนาจจากคณะกรรมการบริษัทจะต้องไม่อนุมัติรายการใดๆ ที่ตนหรือบุคคลที่อาจมีความขัดแย้งมีส่วนได้เสียหรืออาจมีความขัดแย้งทางผลประโยชน์ในลักษณะอื่นใดกับบริษัทหรือบริษัทย่อย

กรณีที่มีรายการระหว่างกันของบริษัท บริษัทย่อย (ถ้ามี) หรือบริษัทร่วม (ถ้ามี) กับบุคคลที่อาจมีความขัดแย้งทางผลประโยชน์มีส่วนได้เสียหรืออาจมีความขัดแย้งทางผลประโยชน์ในอนาคต บริษัทมีมาตรการและขั้นตอนดังนี้

- (1) กรณีเป็นรายการธุรกิจปกติและมีเงื่อนไขการค้าโดยทั่วไป หรือรายการสนับสนุนธุรกิจปกติที่มีเงื่อนไขการค้าโดยทั่วไปและคำตอบแทนสามารถคำนวณได้จากทรัพย์สินหรือมูลค่าอ้างอิง จะพิจารณาดำเนินการทำรายการดังกล่าวให้เป็นไปตามข้อกำหนดของสำนักงานคณะกรรมการกำกับหลักทรัพย์และตลาดหลักทรัพย์ และข้อกำหนดของตลาดหลักทรัพย์แห่งประเทศไทย ที่ใช้บังคับกับการทำรายการที่เกี่ยวข้องกัน และเสนอต่อที่ประชุมคณะกรรมการตรวจสอบพิจารณารับทราบทุกๆ ไตรมาส
- (2) กรณีเป็นรายการระหว่างกันอื่นๆ นอกเหนือจากข้อ (1) คณะกรรมการตรวจสอบจะเป็นผู้ให้ความเห็นเกี่ยวกับความจำเป็นในการเข้าทำรายการและความเหมาะสมทางด้านราคาของรายการนั้นๆ โดยพิจารณาเงื่อนไขต่างๆ ให้เป็นไปตามลักษณะการค้าในอุตสาหกรรม และมีกรเปรียบเทียบกับราคาของบุคคลภายนอกหรือราคาตลาด หากคณะกรรมการตรวจสอบไม่มีความชำนาญในการพิจารณารายการระหว่างกันที่อาจเกิดขึ้น บริษัทจะจัดให้ผู้เชี่ยวชาญอิสระหรือผู้สอบบัญชีของบริษัทเป็นผู้ให้ความเห็นเกี่ยวกับรายการดังกล่าว เพื่อนำไปใช้ประกอบการตัดสินใจของคณะกรรมการตรวจสอบ คณะกรรมการบริษัท หรือผู้ถือหุ้น ตามแต่กรณี โดยกรรมการผู้มีส่วนได้เสียจะไม่มีสิทธิออกเสียงในรายการดังกล่าว
- (3) บริษัทจะมีการเปิดเผยรายการระหว่างกันในหมายเหตุประกอบงบการเงินที่ตรวจสอบหรือสอบทานโดยผู้สอบบัญชีของบริษัท รวมถึงจะมีการเปิดเผยในแบบแสดงรายการข้อมูลประจำปี (แบบ 56-1) และรายงานประจำปี
- (4) บริษัทจะปฏิบัติให้เป็นไปตามกฎหมายว่าด้วยหลักทรัพย์และตลาดหลักทรัพย์ และในกรณีที่บริษัทมีหลักทรัพย์จดทะเบียนในตลาดหลักทรัพย์แห่งประเทศไทย บริษัทจะปฏิบัติตามข้อบังคับ ประกาศ คำสั่ง หรือข้อกำหนดของตลาดหลักทรัพย์แห่งประเทศไทย รวมถึงตลอดจนถึงปฏิบัติตามข้อกำหนดเกี่ยวกับการเปิดเผยข้อมูลการทำรายการที่เกี่ยวข้องกัน และการได้มาหรือจำหน่ายไปซึ่งสินทรัพย์

4. นโยบายหรือแนวโน้การทำรายการระหว่างกันในอนาคต

นโยบายการทำรายการระหว่างกันในอนาคต คณะกรรมการบริษัทจะพิจารณาความจำเป็น และความสมเหตุสมผลของการเข้าทำรายการ และเป็นประโยชน์สูงสุดของบริษัท และจะพิจารณากำหนดราคาและเงื่อนไขการค้ารายการให้เป็นไปตามการค้าปกติทั่วไปซึ่งสามารถเปรียบเทียบได้กับราคาที่เกิดขึ้นกับบุคคลภายนอก ทั้งนี้ บริษัทจะให้คณะกรรมการตรวจสอบ หรือผู้สอบบัญชีของบริษัท หรือผู้เชี่ยวชาญอิสระ พิจารณาตรวจสอบและให้ความเห็นถึงความเหมาะสมของราคาและความสมเหตุสมผลของการทำรายการระหว่างกันที่อาจเกิดขึ้นในอนาคต รวมทั้งบริษัทจะปฏิบัติตามข้อกำหนดของหน่วยงานที่เกี่ยวข้อง เช่น สำนักงานคณะกรรมการ ก.ล.ต. ตลาดหลักทรัพย์แห่งประเทศไทย เกี่ยวกับการทำรายการที่เกี่ยวข้องกัน

ประวัติกรรมการและผู้บริหาร

ลำดับ ที่	ชื่อ-สกุล ตำแหน่ง	อายุ (ปี)	คุณวุฒิทางการศึกษา	สัดส่วน การถือหุ้น ในบริษัท (ณ 31 มี.ค. 2557)	ความสัมพันธ์ ทางครอบครัว ระหว่าง ผู้บริหาร	ประสบการณ์ทำงานในระยะ 5 ปีย้อนหลัง		
						ช่วงเวลา (ปี)	ตำแหน่ง	ชื่อหน่วยงาน/ บริษัท/ ประเภทธุรกิจ
1.	นายวันชัย อ่ำพึ้งอาดัม ประธานกรรมการ, กรรมการอิสระ, และประธานกรรมการตรวจสอบ	66 ปี	-ปริญญาโท สาขาบริหารการจัดการ สถาบันบัณฑิตบริหารธุรกิจ ศศินทร์ จุฬาลงกรณ์มหาวิทยาลัย -ปริญญาตรี สาขาพาณิชยศาสตร์ จุฬาลงกรณ์มหาวิทยาลัย -อบรมหลักสูตร Director Accreditation Program รุ่นที่ 35/2005 วันที่ 1 เมษายน 2548	-	-	2548 - ปัจจุบัน 2545 - ปัจจุบัน 2548 - ปัจจุบัน 2549 - 2554 2550 - ปัจจุบัน 2547 - 2550 2551 - 2552 2556 - ปัจจุบัน 2556 - ปัจจุบัน	- ประธานกรรมการ กรรมการอิสระ และประธานกรรมการตรวจสอบ - กรรมการอิสระ และกรรมการตรวจสอบ - กรรมการอิสระ และ ประธานกรรมการตรวจสอบ - กรรมการ - กรรมการอิสระ และกรรมการตรวจสอบ - ประธานกรรมการบริหาร - กรรมการ และกรมตรวจสอบ - กรรมการอิสระ, กรรมการตรวจสอบ - กรรมการอิสระ	- บริษัท โลหะกิจ เม็ททอล จำกัด (มหาชน) / แปรรูปสเตนเลสตัวอย่างครบวงจร - บริษัท มูราโมไต อิเล็กตรอน (ประเทศไทย) จำกัด (มหาชน) / ผลิตและส่งออกชิ้นส่วนอิเล็กทรอนิกส์ - บริษัท สหพัฒน์อินเตอร์โพลีตติ้ง จำกัด (มหาชน) / ธุรกิจลงทุน - องค์กรตลาดเพื่อเกษตรกร - บริษัท ธนุลักษณ์ จำกัด (มหาชน) / ผลิตเสื้อผ้าสำเร็จรูปและเครื่องหนัง - บริษัท ผลิตภัณฑ์สมุนไพรไทย จำกัด / ผลิตและจำหน่ายยาจากสมุนไพรทุกชนิด - การไฟฟ้านครหลวง - บริษัท โอซีซี จำกัด (มหาชน) - บริษัท สหพัฒน์ปิบูล จำกัด (มหาชน)
2.	นายประสาน อัครพงษ์พิศักดิ์* กรรมการ, ประธานกรรมการบริหาร และกรรมการผู้จัดการ	56 ปี	-ปริญญาโทบริหารธุรกิจ สถาบันบัณฑิตบริหารธุรกิจ ศศินทร์ จุฬาลงกรณ์มหาวิทยาลัย -ปริญญาตรีสาขาเทคโนโลยี และการจัดการอุตสาหกรรม สถาบันเทคโนโลยีพระจอมเกล้า วิทยาเขตพระนครเหนือ -อบรมหลักสูตร Director Accreditation Program รุ่นที่ 37/2005 -อบรมหลักสูตร DCP รุ่นที่ 60/2005	ร้อยละ 11.50	-	2532 - ปัจจุบัน 2544 - ปัจจุบัน 2548 - ปัจจุบัน 2545 - ปัจจุบัน 2547 - ปัจจุบัน	- กรรมการ ประธานกรรมการบริหาร และกรรมการผู้จัดการ - กรรมการ - กรรมการ - กรรมการ - กรรมการ	- บริษัท โลหะกิจ เม็ททอล จำกัด (มหาชน) / แปรรูปสเตนเลสตัวอย่างครบวงจร - บริษัท ชุมชุม จำกัด / ธุรกิจรับจัดงาน - บริษัท สเตนเลสทางเลือก จำกัด / จำหน่ายสเตนเลสเกรดเฉพาะ - บริษัท ทุมมายด์ แอนด์ พาร์ทเนอร์ส จำกัด / ให้บริการให้คำปรึกษาด้านธุรกิจ การตลาด การเงิน - บริษัท ออโต้ เม็ททอล จำกัด / ผลิตและจำหน่ายท่อไอเสียสำหรับอุตสาหกรรมยานยนต์

หมายเหตุ : * กรรมการผู้มีอำนาจลงนาม

ประวัติกรรมการและผู้บริหาร

ลำดับ ที่	ชื่อ-สกุล ตำแหน่ง	อายุ (ปี)	คุณวุฒิทางการศึกษา	สัดส่วน การถือหุ้น ในบริษัท (ณ 31 มี.ค. 2557)	ความสัมพันธ์ ทางครอบครัว ระหว่าง ผู้บริหาร	ประสบการณ์ทำงานในระยะ 5 ปีย้อนหลัง		
						ช่วงเวลา (ปี)	ตำแหน่ง	ชื่อหน่วยงาน/ บริษัท/ ประเภทธุรกิจ
3.	นายอนันต์ มั่นชินอภิสิทธิ์* กรรมการ, กรรมการบริหาร, และรองกรรมการผู้จัดการ	51 ปี	-ปริญญาโทบัญชี จุฬาลงกรณ์มหาวิทยาลัย -ปริญญาตรีบัญชี จุฬาลงกรณ์มหาวิทยาลัย -อบรมหลักสูตร DCP รุ่นที่ 92/2007	-	-	2548 - ปัจจุบัน 2551 - ปัจจุบัน 2551 - ปัจจุบัน 2543 - 2548	- กรรมการ กรรมการบริหาร และรองกรรมการผู้จัดการ - กรรมการ - กรรมการ - ผู้อำนวยการฝ่ายบัญชีและการเงิน	- บริษัท โลหะกิจ เม็ททอล จำกัด (มหาชน) / แปรรูปสเตนเลสตัวอย่างครบวงจร - บริษัท ออโต้ เม็ททอล จำกัด / ผลิตและจำหน่ายท่อไอเสียสำหรับอุตสาหกรรมยานยนต์ - บริษัท สเตนเลสทางเลือก จำกัด / จำหน่ายผลิตภัณฑ์สเตนเลสเกรดเฉพาะ - บริษัท ชไนเดอร์ (ไทยแลนด์) จำกัด / ผลิตและจำหน่ายอุปกรณ์กระจายและควบคุมกระแสไฟฟ้า
4.	นายสมนึก ธนะสาร* กรรมการ, กรรมการบริหาร, รองกรรมการผู้จัดการและ ผู้จัดการฝ่ายขายและตลาด	48 ปี	-ปริญญาตรี คณะเศรษฐศาสตร์ มหาวิทยาลัยธรรมศาสตร์ -อบรมหลักสูตร DCP รุ่นที่ 106/2008	-	-	2551 - ปัจจุบัน 2551 - ปัจจุบัน 2551 - ปัจจุบัน 2543 - ปัจจุบัน	- กรรมการ, กรรมการบริหาร และรองกรรมการผู้จัดการ - กรรมการ - กรรมการ - ผู้จัดการฝ่ายขายและการตลาด	- บริษัท โลหะกิจ เม็ททอล จำกัด (มหาชน) / แปรรูปสเตนเลสตัวอย่างครบวงจร - บริษัท ออโต้ เม็ททอล จำกัด / ผลิตและจำหน่ายท่อไอเสียสำหรับอุตสาหกรรมยานยนต์ - บริษัท สเตนเลสทางเลือก จำกัด / แปรรูปสเตนเลสตัวอย่างครบวงจร - บริษัท โลหะกิจ เม็ททอล จำกัด (มหาชน) / จำหน่ายผลิตภัณฑ์สเตนเลสเกรดเฉพาะ
5.	นายอนุสร ว่องวานิช กรรมการ	52 ปี	-ปริญญาโท คณะบริหารธุรกิจ สาขาการจัดการ สถาบันบัณฑิตบริหารธุรกิจ ศศินทร์ จุฬาลงกรณ์ มหาวิทยาลัย -ปริญญาตรี สาขาเศรษฐศาสตร์ และรัฐศาสตร์ มหาวิทยาลัย ฮาวาย มลรัฐฮาวาย ประเทศสหรัฐอเมริกา			2548 - ปัจจุบัน 2539 - ปัจจุบัน 2547 - ปัจจุบัน 2539 - ปัจจุบัน 2551 - ปัจจุบัน	- กรรมการ - ประธานกรรมการบริหาร - ประธานกรรมการบริหาร - ประธานกรรมการบริหาร	- บริษัท โลหะกิจ เม็ททอล จำกัด (มหาชน) / แปรรูปสเตนเลสตัวอย่างครบวงจร - บริษัท อังกฤษตรางู (แอล.พี.) จำกัด / ผู้ผลิตสินค้าของใช้ส่วนตัว เวชภัณฑ์ และอาหารเสริม - บริษัท ว่องวานิช โยลด์ จำกัด / ธุรกิจลงทุน - บริษัท ห้างขายยาอังกฤษ (ตรางู) จำกัด / ผู้จัดจำหน่ายสินค้าของใช้ส่วนตัว เวชภัณฑ์ อาหารเสริม และธุรกิจรับจ้างผลิตและส่งออก - บริษัท ฟาร์มาคอสเม็ท จำกัด (มหาชน) / ผู้จัดจำหน่ายผลิตภัณฑ์ถนอมผิว และเครื่องสำอาง

หมายเหตุ : * กรรมการผู้มีอำนาจลงนาม

ประวัติกรรมการและผู้บริหาร

ลำดับ ที่	ชื่อ-สกุล ตำแหน่ง	อายุ (ปี)	คุณวุฒิทางการศึกษา	สัดส่วน การถือหุ้น ในบริษัท (ณ 31 มี.ค. 2557)	ความสัมพันธ์ ทางครอบครัว ระหว่าง ผู้บริหาร	ประสบการณ์ทำงานในระยะ 5 ปีย้อนหลัง		
						ช่วงเวลา (ปี)	ตำแหน่ง	ชื่อหน่วยงาน/ บริษัท/ ประเภทธุรกิจ
6.	นายธีระ ณ วัชชานาย กรรมการ, กรรมการอิสระ และกรรมการตรวจสอบ (ต่อ)	48 ปี	- อบรมหลักสูตร IOD Financial Statements for Directors (FSD รุ่น 20/2013) - อบรมหลักสูตร IOD Monitoring the System of Internal Control and Risk Mgn (MIR รุ่น 15/2013) - อบรมหลักสูตร IOD Monitoring of the Internal Audit Function (MIA รุ่น 15/2013) - อบรมหลักสูตร IOD Monitoring the Quality of Financial Reporting (MFR รุ่น 18/2013) - อบรมหลักสูตร IOD Role of Nomination and Governance Committee (RNG รุ่น 5/2013)			2534 - ปัจจุบัน 2535 - ปัจจุบัน 2535 - ปัจจุบัน 2530 - ปัจจุบัน 2555 - ปัจจุบัน 2555 - ปัจจุบัน 2555 - ปัจจุบัน	- กรรมการ - กรรมการ - กรรมการ - กรรมการ - กรรมการ - กรรมการ - กรรมการ	- บริษัท วัชชีเนส จำกัด / ดำเนินการผ่านพิธีการศุลกากร - บริษัท อ่างทองคอลลิ่งสินค้า จำกัด / รับฝากเก็บน้ำตาลขนถ่ายสินค้า - บริษัท อ่าวไทยคอลลิ่งสินค้า จำกัด / สินค้าเกษตร - บริษัท อุตสาหกรรมน้ำตาล ที.เอ็น. จำกัด / ผลิตและจำหน่ายน้ำตาลทราย - บริษัท อุตสาหกรรมอ่างเวียน จำกัด / ผลิตและจำหน่ายน้ำตาลทราย - บริษัท วัชชูการ์ โฮลดิ้ง จำกัด - บริษัท วัชชัยนาท จำกัด

หมายเหตุ : * กรรมการผู้มีอำนาจลงนาม

ประวัติกรรมการและผู้บริหาร

ลำดับ ที่	ชื่อ-สกุล ตำแหน่ง	อายุ (ปี)	คุณวุฒิทางการศึกษา	สัดส่วน การถือหุ้น ในบริษัท (ณ 31 มี.ค. 2557)	ความสัมพันธ์ ทางครอบครัว ระหว่าง ผู้บริหาร	ประสบการณ์ทำงานในระยะ 5 ปีย้อนหลัง		
						ช่วงเวลา (ปี)	ตำแหน่ง	ชื่อหน่วยงาน/ บริษัท/ ประเภทธุรกิจ
7.	นายเลิศ นิตย์ธีรานนท์ กรรมการ, กรรมการอิสระ และกรรมการตรวจสอบ	52 ปี	- Master of Business Administration (International Business) University of Southern California U.S.A. - Bachelor of Science Mechanical Engineering and Applied Mechanics University of Pennsylvania U.S.A. - อบรมหลักสูตร Director Accreditation Program รุ่นที่ 35/2005 วันที่ 1 เมษายน 2548	-	-	2548 - ปัจจุบัน 2527 - ปัจจุบัน	- กรรมการ กรรมการอิสระ และกรรมการตรวจสอบ - กรรมการ	- บริษัท โลหะกิจ เม็ททอล จำกัด (มหาชน) / แปรรูปสเตนเลสตัวอย่างครบวงจร - บริษัท โรแยลคอนคอร์ด์ อินเตอร์เทรด จำกัด / ให้บริการขายสินค้า
8.	นางจันทร์เพ็ญ จิตรสวัสดิ์ ผู้จัดการฝ่ายบริหารงาน	43 ปี	- ประกาศนียบัตรวิชาชีพชั้นสูง ปวส. วิทยาลัยบริหารธุรกิจ สาขาคอมพิวเตอร์ธุรกิจ	-	-	2550 - ปัจจุบัน 2545 - 2549	- ผู้จัดการฝ่ายบริหารงาน - ผู้จัดการฝ่ายจัดซื้อ	- บริษัท โลหะกิจ เม็ททอล จำกัด (มหาชน) / แปรรูปสเตนเลสตัวอย่างครบวงจร - บริษัท โลหะกิจ เม็ททอล จำกัด (มหาชน) / แปรรูปสเตนเลสตัวอย่างครบวงจร
9.	นายวิศิษฐ์ วรยศโกวิท ผู้จัดการฝ่ายบัญชีและการเงิน	47 ปี	- MBA, มหาวิทยาลัย ธรรมศาสตร์ - ปริญญาตรี การบัญชี มหาวิทยาลัยธรรมศาสตร์	-	-	2552 - ปัจจุบัน 2551 - 2552 2547 - 2550 2541 - 2547	- ผู้จัดการฝ่ายบัญชีและการเงิน - ผู้จัดการส่วนกลางด้านการเงิน - ผู้จัดการฝ่ายการเงิน - ผู้จัดการฝ่ายการเงิน	- บริษัท โลหะกิจ เม็ททอล จำกัด (มหาชน) / แปรรูปสเตนเลสตัวอย่างครบวงจร - บริษัท อีสท์ เวสต์ ซี๊ด จำกัด / ผลิตและจำหน่ายเมล็ดพันธุ์พืช ดอกไม้ - บริษัท อัลฟา - ลาวาล (ไทยแลนด์) จำกัด / จัดจำหน่ายเครื่องจักรและอุปกรณ์ทางด้านวิศวกรรม - บริษัท โรซ ไดแอกโนสติกส์ (ประเทศไทย) จำกัด / จัดจำหน่ายน้ำยาเคมีทางการแพทย์และอุปกรณ์เครื่องจักร ทางการแพทย์

หมายเหตุ : * กรรมการผู้มีอำนาจลงนาม

คำอธิบายและการวิเคราะห์ของฝ่ายจัดการ

1. ผลการดำเนินงาน

(หน่วย : ล้านบาท)

งบการเงินรวม	ประจำปีสิ้นสุดวันที่ 31 มี.ค.			
	เม.ย. 2556 - มี.ค. 2557*	เม.ย. 2555 - มี.ค. 2556**	เปลี่ยนแปลง	% เปลี่ยนแปลง
รายได้จากการขายและบริการ	3,358.67	2,889.38	469.29	16.2%
รายได้อื่น ***	35.85	54.16	-18.31	-33.8%
รายได้รวม	3,394.52	2,943.54	450.98	15.3%
ต้นทุนขายและบริการ	2,987.11	2,542.06	445.05	17.5%
ค่าใช้จ่ายในการขาย	69.51	63.29	6.22	9.8%
ค่าใช้จ่ายในการบริหาร	105.79	83.99	21.80	26.0%
รวมค่าใช้จ่าย	3,162.41	2,689.34	473.07	17.6%
กำไรก่อนดอกเบี้ยจ่ายและภาษีเงินได้	232.11	254.20	-22.09	-8.7%
ค่าใช้จ่ายทางการเงิน	-16.59	-17.94	1.35	7.5%
ส่วนแบ่งกำไรจากเงินลงทุนในบริษัทร่วม	1.09	2.11	-1.02	-48.3%
ภาษีเงินได้นิติบุคคล ***	-42.01	-28.47	-13.54	47.6%
กำไรสุทธิ	174.60	209.90	-35.30	-16.8%
ส่วนแบ่งกำไรสุทธิของผู้ถือหุ้นส่วนน้อยของ บริษัทย่อย	-25.95	-44.00	18.05	-41.0%
กำไรสุทธิส่วนที่เป็นของผู้ถือหุ้นบริษัทใหญ่ ***	148.65	165.90	-17.25	-10.4%

* รวมผลประกอบการประจำปีของของบริษัทย่อยรายใหม่

** รวมผลประกอบการระยะเวลาสองเดือน (กุมภาพันธ์ 2556 และ มีนาคม 2556) ของบริษัทย่อยรายใหม่

*** ปรับปรุงย้อนหลังสำหรับผลการดำเนินงานของปีก่อนหน้าจากการใช้มาตรฐานการบัญชีฉบับใหม่เรื่องภาษีเงินได้

ผลประกอบการงวดประจำปี สิ้นสุดวันที่ 31 มีนาคม 2557 บริษัทและบริษัทย่อยมีกำไรสุทธิในส่วนของผู้ถือหุ้นบริษัทใหญ่จำนวน 148.65 ล้านบาท ลดลง 17.25 ล้านบาทหรือลดลงร้อยละ 10.4 โดยยอดขายเพิ่มขึ้นแต่มีกำไรสุทธิลดลงเมื่อเทียบผลประกอบการช่วงเดียวกันของปีก่อน ซึ่งมีผลกำไรสุทธิ 165.90 ล้านบาท ยอดขายที่เพิ่มขึ้นมีสาเหตุหลักจากการรวมยอดขายของบริษัทย่อยแห่งใหม่เต็มปีในรอบปีบัญชีปัจจุบัน ในขณะที่ปีก่อนหน้าได้รวมยอดขายจากบริษัทย่อยแห่งใหม่เพียงระยะเวลาเพียงสองเดือน ในส่วนกำไรสุทธิที่ลดลงมีสาเหตุหลักเนื่องจากยอดขายและกำไรขั้นต้นที่ชะลอลงตามสภาวะอุตสาหกรรมยานยนต์ในบริษัทย่อยซึ่งเป็นผู้ผลิตท่อไอเสีย นอกจากนี้ ยังไม่มีการรับรู้กำไรจากการควบรวมกิจการในปีปัจจุบันดังเช่นที่เกิดในปีก่อนหน้าจำนวน 14.50 ล้านบาท อีกทั้งในปีปัจจุบันบริษัทและบริษัทย่อยได้รับผลกระทบจากการขาดทุนในอัตราแลกเปลี่ยนส่วนหนึ่งจากการอ่อนค่าของเงินบาทอย่างรวดเร็วในงวดสามเดือนแรก และมีภาษีเงินได้นิติบุคคลที่เพิ่มขึ้นของบริษัทย่อยผู้ผลิตท่อไอเสียในอุตสาหกรรมยานยนต์ตั้งแต่เดือนมิถุนายน 2556 เนื่องจากการสิ้นสุดระยะเวลายกเว้นภาษีเงินได้นิติบุคคลจากการส่งเสริมการลงทุน ทั้งนี้ งบการเงินรวมได้รวมผลประกอบการบริษัทย่อยแห่งใหม่ในส่วนของกำไรสุทธิจำนวน 31.05 ล้านบาท ซึ่งในปีก่อนหน้ามีผลประกอบการกำไรสุทธิสำหรับระยะเวลาสองเดือนจำนวน 6.40 ล้านบาท เป็นส่วนหนึ่งของงบการเงินรวม

ทั้งนี้กำไรก่อนดอกเบี้ยจ่ายและภาษีเงินได้ลดลง 22.09 ล้านบาท ในขณะที่มีค่าใช้จ่ายจากภาษีเงินได้นิติบุคคลเพิ่มขึ้น 13.54 ล้านบาท ภายหลังการปรับปรุงย้อนหลัง ค่าใช้จ่ายทางการเงินลดลง 1.35 ล้านบาท และมีส่วนแบ่งกำไรสุทธิของผู้ถือหุ้นส่วนน้อยของบริษัทย่อยลดลงจำนวน 18.05 ล้านบาทในปีปัจจุบัน

1. รายได้

รายได้สำหรับงวดประจำปี สิ้นสุดวันที่ 31 มีนาคม 2557 บริษัทและบริษัทย่อยมีรายได้จากการขายและบริการจำนวน 3,358.67 ล้านบาท เปรียบเทียบกับงวดเดียวกันของปีก่อนที่มีรายได้จากการขายและบริการจำนวน 2,889.38 ล้านบาท เพิ่มขึ้นในอัตราร้อยละ 16.2 โดยยอดขายเพิ่มขึ้นมาจากการรวมยอดขายเต็มปีของบริษัทย่อยแห่งใหม่ซึ่งในปีก่อนหน้ามีการรวมยอดขายจากบริษัทย่อยแห่งใหม่เพียงสองเดือน ในขณะที่บริษัทและบริษัทย่อยเดิมมีน้ำหนักสินค้าขายของสินค้าในกลุ่มท่อไอเสียลดลงมากตามอุตสาหกรรมยานยนต์ที่ชะลอตัว ประกอบกับราคาเฉลี่ยในสินค้าส่วนใหญ่ของบริษัทและบริษัทย่อยเดิมลดลงตามสภาวะราคาลดลงโลกของวัตถุดิบที่ยังคงปรับตัวลง

ทั้งนี้ยอดขายส่วนใหญ่ของบริษัทย่อยแห่งใหม่มาจากยอดขายกลุ่มสินค้าประเภท ทองแดง อลูมิเนียม ในขณะที่ยอดขายของบริษัทและบริษัทย่อยเดิมจะเป็นยอดขายที่ส่วนใหญ่มาจากกลุ่มสินค้าแอสตันเลส

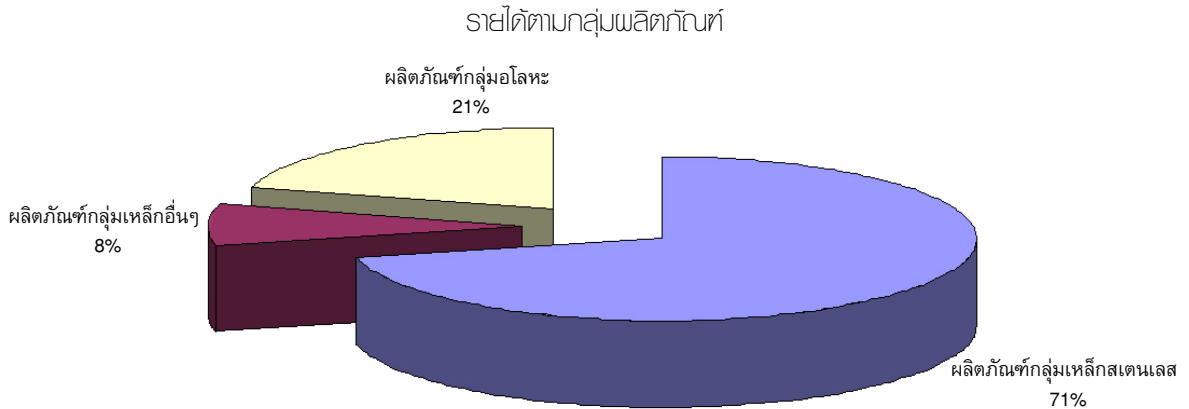

รายได้จากการขายของบริษัทและบริษัทย่อยส่วนใหญ่เป็นรายได้จากการขายในประเทศ โดยในงวดประจำปีสิ้นสุดวันที่ 31 มีนาคม 2557 บริษัทและบริษัทย่อยมีรายได้จากการขายในประเทศคิดเป็นสัดส่วนร้อยละ 99.33 ของรายได้รวมจากการขายและบริการ ทั้งนี้สัดส่วนที่เพิ่มขึ้นมาจากยอดขายในประเทศเป็นผลการส่งออกไปต่างประเทศที่ลดลงของการส่งออกสินค้าประเภทท่อไอเสียของบริษัทย่อย และ ยอดขายในประเทศที่เพิ่มเติมจากยอดขายของบริษัทย่อยรายใหม่

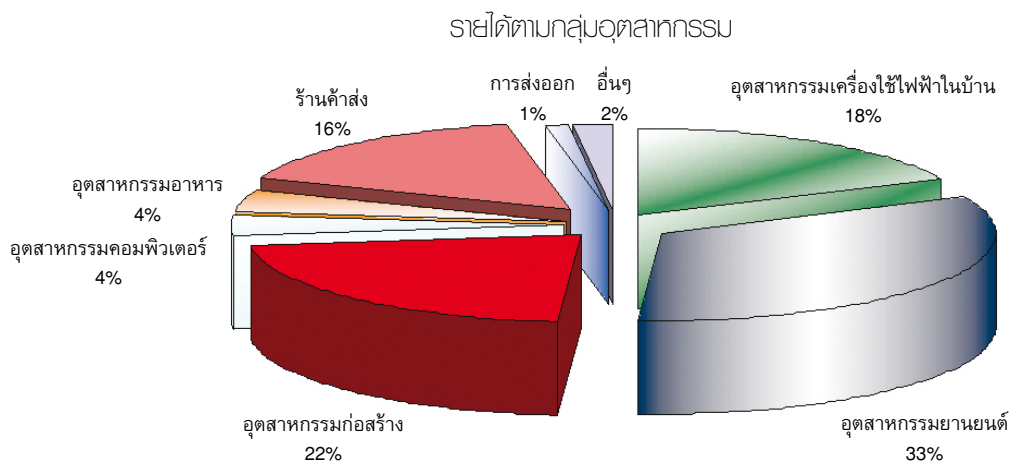

2. รายได้อื่น

รายได้อื่น ได้แก่ รายได้จากดอกเบี้ยรับ กำไรจากการขายทรัพย์สิน รายได้จากการขายเศษเหล็ก สำหรับงวดประจำปีสิ้นสุดวันที่ 31 มีนาคม 2557 จำนวน 35.85 ล้านบาท หรือลดลงร้อยละ 33.8 จากงวดเดียวกันของปีก่อนตามลำดับ ทั้งนี้การลดลงเนื่องจากไม่มีการรับรู้กำไรจากการต่อรองราคาซื้อในบริษัทย่อยรายใหม่ปีปัจจุบันขณะที่มีกำไรดังกล่าวในปีก่อนจำนวน 14.50 ล้านบาทจากการปรับปรุงย้อนหลังจากการใช้มาตรฐานรายงานทางการเงินเรื่อง Deferred Tax

รายได้ที่สำคัญ คือ รายได้จากการขายเศษเหล็ก ซึ่งมีที่มาจากการที่บริษัทและบริษัทย่อยนำวัตถุดิบประเภทแผ่นสแตนเลสรีดเย็นชนิดม้วน แผ่น และแถบ มาผ่านกระบวนการแปรรูปต่างๆ ตามคำสั่งของลูกค้า เช่น การตัดตามความกว้าง ยาว ตามที่ลูกค้ากำหนด และมีเศษที่เหลือจากการแปรรูปดังกล่าว โดยบริษัทและบริษัทย่อยนำเศษที่เหลือดังกล่าวไปจำหน่าย และบันทึกบัญชีเป็นรายได้อื่น

3. ต้นทุนขาย

ต้นทุนขายส่วนใหญ่ของบริษัทและบริษัทย่อยมาจากต้นทุนวัตถุดิบประเภทสแตนเลสรีดเย็นชนิดม้วนและแผ่น และสแตนเลสเกรดเฉพาะ ซึ่งทางบริษัทและบริษัทย่อยได้นำมาแปรรูปเป็นผลิตภัณฑ์สแตนเลสประเภทต่างๆ โดยในงวดประจำปีสิ้นสุดวันที่ 31 มีนาคม 2557 บริษัทและบริษัทย่อยมีต้นทุนขายจำนวน 2,987.11 ล้านบาท หรือคิดเป็นสัดส่วนร้อยละ 88.00 ของรายได้รวม เมื่อเปรียบเทียบกับงวดประจำปีสิ้นสุดวันที่ 31 มีนาคม 2556 ที่มีต้นทุนขายจำนวน 2,542.06 ล้านบาท หรือคิดเป็นสัดส่วนร้อยละ 86.36 ของรายได้รวม บริษัทและบริษัทย่อยมีต้นทุนขายที่เพิ่มขึ้นในอัตราร้อยละ 17.5 ในขณะที่รายได้จากการขายและบริการที่เพิ่มขึ้นในอัตราร้อยละ 16.2 เมื่อเทียบกับปีก่อนหน้า

4. ค่าใช้จ่ายในการขาย

ค่าใช้จ่ายในการขายและบริหารที่สำคัญประกอบด้วยค่าใช้จ่ายพนักงานขาย ค่าขนส่ง ค่าใช้จ่ายในการส่งเสริมการขาย โดยงวดประจำปี สิ้นสุดวันที่ 31 มีนาคม 2557 บริษัทและบริษัทย่อยมีค่าใช้จ่ายในการขาย จำนวน 69.51 ล้านบาท เปรียบเทียบกับงวดเดียวกันของปีก่อนที่มีค่าใช้จ่ายในการขายจำนวน 63.29 ล้านบาท หรือคิดเป็นอัตราร้อยละ 9.8 ทั้งนี้ค่าใช้จ่ายที่เพิ่มขึ้น สาเหตุสำคัญเนื่องมาจากการรวมค่าใช้จ่ายเต็มปีในการขายของบริษัทย่อยแห่งใหม่ ซึ่งมีค่าใช้จ่ายส่วนนี้ในปีก่อนหน้าเพียงสองเดือน

สัดส่วนค่าใช้จ่ายในการขายต่อรายได้รวมสำหรับงวดประจำปี สิ้นสุดวันที่ 31 มีนาคม 2557 เท่ากับร้อยละ 2.05 ลดลงเล็กน้อยเมื่อเปรียบเทียบกับงวดเดียวกันของปีก่อนที่สัดส่วนค่าใช้จ่ายในการขายต่อรายได้รวม คิดเป็นสัดส่วนร้อยละ 2.15

5. ค่าใช้จ่ายในการบริหาร

ค่าใช้จ่ายในการบริหารที่สำคัญประกอบด้วยค่าใช้จ่ายผู้บริหาร และ ค่าใช้จ่ายพนักงานแผนกต่างๆนอกเหนือจากฝ่ายขาย ค่าเช่าสำนักงาน และ ค่าใช้จ่ายในการบริหารจัดการต่างๆ โดยงวดประจำปี สิ้นสุดวันที่ 31 มีนาคม 2557 บริษัทและบริษัทย่อยมีค่าใช้จ่ายในการบริหาร จำนวน 105.79 ล้านบาท เปรียบเทียบกับงวดเดียวกันของปีก่อนที่มีค่าใช้จ่ายในการบริหารจำนวน 83.99 ล้านบาท หรือคิดเป็นอัตราร้อยละ 26.0 ทั้งนี้สาเหตุสำคัญเนื่องมาจากการรวมค่าใช้จ่ายในการบริหารเต็มปีของบริษัทย่อยแห่งใหม่ ซึ่งมีค่าใช้จ่ายส่วนนี้ในปีก่อนหน้าเพียงสองเดือน

ค่าใช้จ่ายในการบริหารคิดเป็นสัดส่วนค่าใช้จ่ายในการบริหารต่อรายได้รวมสำหรับงวดประจำปีสิ้นสุดวันที่ 31 มีนาคม 2557 เท่ากับร้อยละ 3.12 เพิ่มขึ้นเมื่อเปรียบเทียบกับงวดเดียวกันของปีก่อนที่สัดส่วนค่าใช้จ่ายในการขายต่อรายได้รวม คิดเป็นสัดส่วนร้อยละ 2.86

6. กำไร (ขาดทุน) ก่อนดอกเบี้ยจ่ายและภาษีเงินได้ และกำไร (ขาดทุน) สุทธิ

ในงวดประจำปี สิ้นสุดวันที่ 31 มีนาคม 2557 บริษัทและบริษัทย่อยมีผลกำไรจากการดำเนินงานก่อนดอกเบี้ยจ่ายและภาษีเงินได้จำนวน 232.11 ล้านบาทเมื่อหักค่าใช้จ่ายทางการเงินจำนวน 16.59 ล้านบาท และภาษีเงินได้จำนวน 42.01 ล้านบาท และส่วนแบ่งกำไรสุทธิของผู้ถือหุ้นส่วนน้อยของบริษัทย่อยจำนวน 25.95 ล้านบาท เมื่อรวมกับส่วนแบ่งกำไรจากเงินทุนในบริษัทร่วมจำนวน 1.09 ล้านบาท ส่งผลให้บริษัทและบริษัทย่อยมีผลกำไรสุทธิ 148.65 ล้านบาท เปรียบเทียบกับงวดเดียวกันของปีก่อนที่มีผลกำไรก่อนดอกเบี้ยจ่ายและภาษีเงินได้จำนวน 254.20 ล้านบาท และมีกำไรสุทธิ 165.90 ล้านบาท โดยกำไรสุทธิลดลงร้อยละ 10.4

7. ส่วนแบ่งกำไรจากเงินลงทุนในบริษัทร่วม

ในเดือน เมษายน 2552 บริษัทได้ลงทุนในหุ้นสามัญของบริษัท โมรี โลหะกิจ (ประเทศไทย) จำกัดโดยมีเงินลงทุนในหุ้นสามัญในสัดส่วนร้อยละ 49 และสิ้นสุดวันที่ 31 มีนาคม 2557 และ 2556 บริษัทรับรู้ส่วนแบ่งกำไรในงบการเงินรวมตามวิธีส่วนได้เสียจำนวน 1.09 ล้านบาท และ 2.11 ล้านบาท ตามลำดับ ทั้งนี้ส่วนแบ่งกำไรที่ลดลงเนื่องได้มีการลดอัตราค่าบริการของบริษัทร่วมตั้งแต่เดือน 1 เมษายน 2556 และ ยอดขายที่ชะลอลงของบริษัทย่อยรายผู้ผลิตท่อไอเสียในอุตสาหกรรมยานยนต์

8. ภาษีเงินได้บุคคล

ในงวดประจำปีสิ้นสุดวันที่ 31 มีนาคม 2557 บริษัทและบริษัทย่อย มีภาษีเงินได้ จำนวน 42.01 ล้านบาท หรือคิดเป็นอัตราเพิ่มขึ้นร้อยละ 47.6 ทั้งนี้แม้ว่าบริษัทได้รับประโยชน์จากผลจากการปรับลดอัตราภาษีเงินได้นิติบุคคลในปีปัจจุบันที่อัตราใหม่ร้อยละ 20 จากเดิมร้อยละ 23 ในปีก่อนหน้า แต่ปัจจุบันบริษัทย่อยรายผู้ผลิตท่อไอเสียนานยนต์ได้สิ้นสุดระยะเวลาการยกเว้นภาษีเงินได้นิติบุคคลในเดือนมิถุนายน 2556 บริษัทย่อยจึงมีภาษีเงินได้นิติบุคคลเกิดขึ้นในปีบัญชีปัจจุบัน นอกจากนี้ยังมีภาระภาษีเงินได้นิติบุคคลเพิ่มเติมจากบริษัทย่อยแห่งใหม่ซึ่งเป็นส่วนหนึ่งของการเงินรวมในปีบัญชีปัจจุบัน

9. ส่วนแบ่งกำไรสุทธิของผู้ถือหุ้นส่วนน้อยของบริษัทย่อย

เมื่อวันที่ 1 ตุลาคม 2553 บริษัทใหญ่มีการขายเงินลงทุนบริษัทย่อยให้แก่พันธมิตรธุรกิจจากญี่ปุ่น Mory Industrial Inc, จึงมีการรับรู้ส่วนแบ่งของผู้ถือหุ้นส่วนน้อยของบริษัทย่อยจากผลกำไรสุทธิในบริษัทย่อยตามสัดส่วนการถือหุ้น สำหรับปีบัญชีปัจจุบันสิ้นสุด ณ วันที่ 31 มีนาคม 2557 ส่วนแบ่งกำไรสำหรับผู้มีส่วนได้เสียที่ไม่มีอำนาจในบริษัทย่อย เป็นจำนวนเงิน 25.95 ล้านบาท ลดลงจากส่วนแบ่งกำไรจากปีก่อนหน้าจำนวน 18.05 ล้านบาทหรือลดลงร้อยละ 41.0 ทั้งนี้ส่วนแบ่งกำไรที่ลดลงเกิดจากยอดขายและกำไรที่ชะลตัวของบริษัทย่อยผู้ผลิตท่อไอเสียในอุตสาหกรรมยานยนต์

10. ความสามารถในการทำกำไร

บริษัทและบริษัทย่อยมีอัตรากำไรขั้นต้นสำหรับงวดประจำปีสิ้นสุดวันที่ 31 มีนาคม 2557 เท่ากับร้อยละ 11.06 เพิ่มขึ้นเปรียบเทียบกับงวดเดียวกันของปีก่อนที่มีอัตรากำไรขั้นต้นร้อยละ 12.02 สาเหตุหลักที่อัตรากำไรขั้นต้นลดลงเนื่องจากยอดขายที่ลดลงในกลุ่มสินค้าท่อไอเสียในอุตสาหกรรมยานยนต์ซึ่งเป็นสินค้าที่มีอัตรากำไรขั้นต้นที่สูงกว่าสินค้าอื่นๆ

บริษัทและบริษัทย่อยมีอัตรากำไรสุทธิในส่วนของผู้ถือหุ้นในบริษัทใหญ่หรืองวดประจำปีสิ้นสุดวันที่ 31 มีนาคม 2557 เท่ากับกำไรร้อยละ 4.38 เปรียบเทียบกับงวดเดียวกันของปีก่อนที่มีอัตรากำไรสุทธิร้อยละ 5.64 กำไรสุทธิที่ลดลงเป็นผลมาจากกำไรขั้นต้นที่ลดลงและค่าใช้จ่ายในการขายและบริหารที่เพิ่มขึ้นดังกล่าวข้างต้น

(หน่วย : ล้านบาท)

งบการเงินรวม	ณ วันที่ 31 มีนาคม 2557		ณ วันที่ 31 มีนาคม 2556	
	จำนวนเงิน	%	จำนวนเงิน	%
สินทรัพย์				
สินทรัพย์หมุนเวียน				
เงินสดและรายการเทียบเท่าเงินสด	63.94	2.78%	87.28	3.55%
เงินลงทุนชั่วคราว	5.00	0.22%	70.51	2.87%
ลูกหนี้การค้าและลูกหนี้อื่น	758.19	33.00%	855.39	34.77%
สินค้าคงเหลือ - สุทธิ	831.65	36.20%	896.04	36.43%
สินทรัพย์หมุนเวียนอื่น	7.64	0.34%	6.66	0.27%
รวมสินทรัพย์หมุนเวียน	1,666.42	72.54%	1,915.88	77.89%
สินทรัพย์ไม่หมุนเวียน				
เงินลงทุนในบริษัทร่วม	7.44	0.32%	11.25	0.46%
เงินลงทุนระยะยาว	3.01	0.13%	3.21	0.13%
เงินลงทุนระยะยาวอื่น	-	-	5.00	0.20%
ที่ดิน อาคารและอุปกรณ์ - สุทธิ	549.01	23.90%	447.90	18.21%
สินทรัพย์ไม่มีตัวตน - สุทธิ	0.35	0.02%	0.48	0.02%
เงินฝากสถาบันการเงินซึ่งมีข้อจำกัดในการใช้	46.00	2.00%	46.00	1.87%
สินทรัพย์ภาษีเงินได้รอการตัดบัญชี *	21.80	0.95%	26.99	1.09%
สินทรัพย์ไม่หมุนเวียนอื่น	3.34	0.14%	3.17	0.13%
รวมสินทรัพย์ไม่หมุนเวียน	630.95	27.46%	544.00	22.11%
รวมสินทรัพย์	2,297.37	100.00%	2,459.88	100.00%

งบการเงินรวม	ณ วันที่ 31 มีนาคม 2557		ณ วันที่ 31 มีนาคม 2556	
	จำนวนเงิน	%	จำนวนเงิน	%
หนี้สินและส่วนของผู้ถือหุ้น				
หนี้สินหมุนเวียน				
เงินเบิกเกินบัญชีและเงินกู้ยืมระยะสั้น				
จากสถาบันการเงิน	273.37	11.90%	469.90	19.10%
เจ้าหนี้การค้าและเจ้าหนี้อื่น	499.23	21.73%	531.50	21.61%
เจ้าหนี้ตามสัญญาเช่าทางการเงินที่ถึงกำหนดชำระภายในหนึ่งปี	7.59	0.33%	4.35	0.18%
ภาษีเงินได้นิติบุคคลค้างจ่าย	17.00	0.74%	25.11	1.02%
หนี้สินหมุนเวียนอื่น	12.76	0.56%	8.44	0.34%
รวมหนี้สินหมุนเวียน	809.95	35.26%	1,039.30	42.25%
หนี้สินไม่หมุนเวียน				
เจ้าหนี้ตามสัญญาเช่าทางการเงิน	7.52	0.32%	8.03	0.32%
สำรองผลประโยชน์ระยะยาวของพนักงาน	27.96	1.22%	25.33	1.03%
รวมหนี้สินไม่หมุนเวียน	35.48	1.54%	33.36	1.35%
รวมหนี้สิน	845.43	36.80%	1,072.66	43.60%
ส่วนของผู้ถือหุ้น				
ทุนเรือนหุ้น				
ทุนจดทะเบียน	383.00		383.00	
ทุนที่ออกและเรียกชำระแล้ว	383.00	16.67%	383.00	15.57%
ส่วนเกินมูลค่าหุ้น	519.67	22.62%	519.67	21.13%
กำไรสะสม				
จัดสรรแล้ว-สำรองตามกฎหมาย	48.49	2.11%	38.05	1.55%
ส่วนของผู้ถือหุ้นบริษัท	318.93	13.88%	272.85	11.09%
ส่วนของผู้มีส่วนได้เสียที่ไม่มีอำนาจควบคุมของบริษัทย่อย	181.85	7.92%	173.65	7.06%
รวมส่วนของผู้ถือหุ้น	1,451.94	63.20%	1,387.22	56.40%
รวมหนี้สินและส่วนของผู้ถือหุ้น	2,297.37	100.00%	2,459.88	100.00%

* ปรับปรุงใหม่จากการใช้ตามมาตรฐานการบัญชีฉบับใหม่เรื่องภาษีเงินได้

2. ฐานะทางการเงิน

สินทรัพย์

สำหรับมูลค่าทรัพย์สินสิ้นสุด ณ วันที่ 31 มีนาคม 2557 และ 2556 บริษัทและบริษัทย่อยมีสินทรัพย์รวมจำนวน 2,297.37 ล้านบาท และ 2,459.88 ล้านบาท ตามลำดับ ทรัพย์สินลดลงจำนวน 162.51 ล้านบาท เนื่องมาจากการลดลงของลูกหนี้การค้าและสินค้าคงเหลือ บริษัทและบริษัทย่อยดำเนินธุรกิจหลักด้านการแปรรูปสเตนเลส്മ้วนอย่างครบวงจรซึ่งประกอบด้วยการจัดหาแปรรูป ผลิต และจำหน่ายผลิตภัณฑ์สเตนเลส และ บริษัทย่อยรายใหม่เป็นผู้จำหน่ายโลหะและอลูมิเนียม ดังนั้น สินทรัพย์ที่สำคัญส่วนใหญ่จะอยู่ในรูปสินค้าคงเหลือ ลูกหนี้การค้า และที่ดิน อาคาร และอุปกรณ์ โดยมีรายละเอียดดังนี้

- 1.1 สินค้าคงเหลือ ณ วันที่ 31 มีนาคม 2557 และ 2556 บริษัทและบริษัทย่อยมีสินค้าคงเหลือ-สุทธิ จำนวน 831.65 ล้านบาท (สัดส่วนร้อยละ 36.20 ของสินทรัพย์รวม) และจำนวน 896.04 ล้านบาท (สัดส่วนร้อยละ 36.43 ของสินทรัพย์รวม) สินค้าคงเหลือที่ลดลงมาจากการจัดซื้อในประเทศที่มากขึ้นจึงทำให้สามารถหมุนเวียนสินค้าได้เร็วขึ้น

- 1.2 ลูกหนี้การค้าและลูกหนี้อื่น 31 มีนาคม 2557 และ 2556 บริษัทและบริษัทย่อยมีลูกหนี้การค้าและลูกหนี้อื่น จำนวน 758.19 ล้านบาท (สัดส่วนร้อยละ 33.00 ของสินทรัพย์รวม) และจำนวน 855.39 ล้านบาท (สัดส่วนร้อยละ 34.77 ของสินทรัพย์รวม) ตามลำดับ ลูกหนี้ที่ลดลงมากจากยอดขายที่ลดลงในงวดสามเดือนล่าสุดจากการชะลอตัวของยอดขายตามสภาวะชะลอตัวของลูกค้าในอุตสาหกรรมหลักโดยเฉพาะอุตสาหกรรมยานยนต์
- 1.3 ที่ดิน อาคาร และอุปกรณ์ ได้แก่ ที่ดินและส่วนปรับปรุงที่ดิน อาคารและสิ่งติดตั้ง เครื่องจักรและอุปกรณ์ เครื่องตกแต่งและอุปกรณ์สำนักงาน ยานพาหนะ และงานระหว่างก่อสร้าง โดย 31 มีนาคม 2557 และ 2556 บริษัทและบริษัทย่อยมีที่ดิน อาคาร และอุปกรณ์ - สุทธิ จำนวน 549.01 ล้านบาท (สัดส่วนร้อยละ 23.90 ของสินทรัพย์รวม) และจำนวน 447.90 ล้านบาท (สัดส่วนร้อยละ 18.21 ของสินทรัพย์รวม) ตามลำดับ ทั้งนี้มูลค่าที่เพิ่มขึ้นส่วนใหญ่มาจากการลงทุนการก่อสร้างอาคารโรงงานใหม่และการปรับปรุงอุปกรณ์ส่วนประกอบโรงงานเพื่อสนับสนุนการผลิต
- 1.4 เงินฝากสถาบันการเงินซึ่งมีข้อจำกัดในการใช้ 31 มีนาคม 2557 และ 2556 จำนวน 46.00 ล้านบาท (สัดส่วนร้อยละ 2.00 และ ร้อยละ 1.87 ของสินทรัพย์รวมตามลำดับ) ส่วนใหญ่เป็นเงินฝากในสถาบันการเงินของบริษัทย่อยรายใหม่เพื่อเป็นหลักประกันสำหรับวงเงินกู้จากสถาบันการเงิน
- 1.5 ทรัพย์สินภาษีเงินได้รอการตัดบัญชี 31 มีนาคม 2557 และ 2556 จำนวน 21.80 ล้านบาท และ จำนวน 26.99 ล้านบาท (สัดส่วนร้อยละ 0.95 และ ร้อยละ 1.09 ของสินทรัพย์รวมตามลำดับ) ทั้งนี้เนื่องจากบริษัทและบริษัทย่อยได้ถือปฏิบัติตามมาตรฐานการรายงานทางการเงินเรื่องภาษีเงินได้นิติบุคคลในปีปัจจุบัน และได้ทำการปรับปรุงยอดใหม่ของงบการเงินปีก่อนหน้าที่นำมาเปรียบเทียบ บริษัทและบริษัทย่อยได้รับรู้ทรัพย์สินภาษีเงินได้รอการตัดบัญชีเพิ่มขึ้นมาตรฐานรายงานทางการเงินใหม่

หนี้สิน

หนี้สินรวมของบริษัทและบริษัทย่อย ณ วันที่ 31 มีนาคม 2557 และ 2556 มีจำนวน 845.43 ล้านบาท และ 1,072.66 ล้านบาท ตามลำดับ โดยมีการลดลงของหนี้สินที่สำคัญ ได้แก่ และเจ้าหนี้การค้า เงินกู้ยืมระยะสั้น และ เงินกู้ยืมตรีชีท

ส่วนของผู้ถือหุ้น

ณ วันที่ 31 มีนาคม 2557 ส่วนของผู้ถือหุ้นจากงบการเงินรวมจำนวน 1,451.94 ล้านบาท เพิ่มขึ้นจากส่วนของผู้ถือหุ้น ณ วันที่ 31 มีนาคม 2556 จำนวน 1,387.22 ล้านบาท สาเหตุสำคัญเนื่องจากผลกำไรสุทธิเบ็ดเสร็จจำนวน 148.65 ล้านบาท มีการจ่ายเงินปันผลจำนวน 109.68 ล้านบาท และมีส่วนของผู้ถือหุ้นส่วนน้อยจำนวน 181.85 ล้านบาทจากแบ่งส่วนกำไรและมูลค่าหุ้นทุนของผู้ถือหุ้นส่วนน้อยในบริษัทย่อย

ด้านสัดส่วนหนี้สินต่อส่วนของผู้ถือหุ้น ณ วันที่ 31 มีนาคม 2557 และ 2556 เท่ากับ 0.58 เท่า และ 0.77 เท่า ตามลำดับ

รายละเอียด	ณ 31 มี.ค. 2557	ณ 31 มี.ค. 2556
กระแสเงินสดสุทธิจาก (ใช้ไปใน) กิจกรรมดำเนินงาน	376.45	180.29
กระแสเงินสดสุทธิใช้ไปในกิจกรรมลงทุน	-85.17	-52.81
กระแสเงินสดสุทธิจาก (ใช้ไปใน) กิจกรรมจัดหาเงิน	-314.69	-94.07
ผลกระทบจากการเปลี่ยนแปลงของอัตราแลกเปลี่ยนที่มีต่อเงินสด และรายการเทียบเท่าเงินสด	0.07	0.02
กระแสเงินสดสุทธิเพิ่มขึ้น (ลดลง) สุทธิ	-23.34	33.43

3. กระแสเงินสด

งวดประจำปีสิ้นสุด ณ วันที่ 31 มีนาคม 2557 บริษัทและบริษัทย่อยมีกระแสเงินสดสุทธิได้มาจากกิจกรรมดำเนินงาน 376.45 ล้านบาท โดยเป็นกระแสเงินสดที่เพิ่มขึ้นจากผลประกอบการจำนวน 259.91 ล้านบาท โดยรวมกระแสเงินสดเต็มปีจากบริษัทย่อยรายใหม่ และเพิ่มขึ้นจากการเปลี่ยนแปลงของเงินทุนหมุนเวียนสุทธิ จำนวน 116.53 ล้านบาท ทั้งนี้เงินทุนหมุนเวียนที่เพิ่มขึ้นสุทธิส่วนใหญ่มาจากลูกหนี้ และ สินค้าคงเหลือ เนื่องจากยอดขายที่ลดลง นอกจากนี้กระแสเงินสดจากกิจกรรมลงทุนสุทธิลดลงจำนวน 85.17 ล้านบาท โดยมีส่วนหนึ่งเป็นเงินสดรับส่วนใหญ่มาจากการจำหน่ายเงินลงทุนระยะสั้นและเงินปันผลรับจากบริษัทร่วมจำนวน 70.97 ล้านบาท และ 5.11 ล้านบาทตามลำดับ ในขณะที่มีรายจ่ายลงทุนใหม่จำนวน -166.18 ล้านบาท โดยเป็นการก่อสร้างอาคารโรงงานใหม่และการปรับปรุงอุปกรณ์ส่วนประกอบโรงงานเพื่อสนับสนุนการผลิต ในส่วนของกิจกรรมจัดหาเงินมียอดจัดหาสุทธิ -314.68 ล้านบาทโดยส่วนใหญ่เป็นการชำระคืนเงินกู้ระยะสั้น และ เจ้าหนี้ทรัสต์รีซีที โดยรวมบริษัทและบริษัทย่อยมีกระแสเงินสดสุทธิลดลงในงวดประจำปีจำนวน -23.34 ล้านบาท

บริษัท โลหะกิจ เม็ททอล จำกัด (มหาชน) และบริษัทย่อย
รายงาน และ งบการเงินรวม
31 มีนาคม 2557

รายงานของผู้สอบบัญชีรับอนุญาต

เสนอต่อผู้ถือหุ้นของบริษัท โลหะกิจ เม็ททอล จำกัด (มหาชน)

ข้าพเจ้าได้ตรวจสอบงบการเงินรวมของบริษัท โลหะกิจ เม็ททอล จำกัด (มหาชน) และบริษัทย่อย ซึ่งประกอบด้วยงบแสดงฐานะการเงินรวม ณ วันที่ 31 มีนาคม 2557 งบกำไรขาดทุนเบ็ดเสร็จรวม งบแสดงการเปลี่ยนแปลงส่วนของผู้ถือหุ้นรวมและงบกระแสเงินสดรวม สำหรับปีสิ้นสุดวันเดียวกัน รวมถึงหมายเหตุสรุบบัญชีที่สำคัญและหมายเหตุเรื่องอื่น ๆ และได้ตรวจสอบงบการเงินเฉพาะกิจการของบริษัท โลหะกิจ เม็ททอล จำกัด (มหาชน) ด้วยเช่นกัน

ความรับผิดชอบของผู้บริหารต่องบการเงิน

ผู้บริหารเป็นผู้รับผิดชอบในการจัดทำและการนำเสนองบการเงินเหล่านี้โดยถูกต้องตามที่ควรตามมาตรฐานการรายงานทางการเงินและรับผิดชอบเกี่ยวกับการควบคุมภายในที่ผู้บริหารพิจารณาว่าจำเป็นเพื่อให้สามารถจัดทำงบการเงินที่ปราศจากการแสดงข้อมูลที่ขัดต่อข้อเท็จจริงอันเป็นสาระสำคัญไม่ว่าจะเกิดจากการทุจริตหรือข้อผิดพลาด

ความรับผิดชอบของผู้สอบบัญชี

ข้าพเจ้าเป็นผู้รับผิดชอบในการแสดงความเห็นต่องบการเงินดังกล่าวจากผลการตรวจสอบของข้าพเจ้า ข้าพเจ้าได้ปฏิบัติตามตรวจสอบตามมาตรฐานการสอบบัญชี ซึ่งกำหนดให้ข้าพเจ้าปฏิบัติตามข้อกำหนดด้านจรรยาบรรณ รวมถึงวางแผนและปฏิบัติตามตรวจสอบเพื่อให้ได้ความเชื่อมั่นอย่างสมเหตุสมผลว่างบการเงินปราศจากการแสดงข้อมูลที่ขัดต่อข้อเท็จจริงอันเป็นสาระสำคัญหรือไม่

การตรวจสอบรวมถึงการใช้วิธีการตรวจสอบเพื่อให้ได้มาซึ่งหลักฐานการสอบบัญชีเกี่ยวกับจำนวนเงินและการเปิดเผยข้อมูลในงบการเงิน วิธีการตรวจสอบที่เลือกใช้ขึ้นอยู่กับดุลยพินิจของผู้สอบบัญชีซึ่งรวมถึงการประเมินความเสี่ยงจากการแสดงข้อมูลที่ขัดต่อข้อเท็จจริงอันเป็นสาระสำคัญของงบการเงินไม่ว่าจะเกิดจากการทุจริตหรือข้อผิดพลาด ในการประเมินความเสี่ยงดังกล่าว ผู้สอบบัญชีพิจารณาการควบคุมภายในที่เกี่ยวข้องกับการจัดทำและการนำเสนองบการเงิน โดยถูกต้องตามที่ควรของกิจการ เพื่อออกแบบวิธีการตรวจสอบที่เหมาะสมกับสถานการณ์ แต่ไม่ใช่เพื่อวัตถุประสงค์ในการแสดงความเห็นต่อประสิทธิผลของการควบคุมภายในของกิจการ การตรวจสอบรวมถึงการประเมินความเหมาะสมของนโยบายการบัญชีที่ผู้บริหารใช้และความสมเหตุสมผลของประมาณการทางบัญชีที่จัดทำขึ้น โดยผู้บริหาร รวมทั้งการประเมินการนำเสนองบการเงินโดยรวม



Building a better
working world

ข้าพเจ้าเชื่อว่าหลักฐานการสอบบัญชีที่ข้าพเจ้าได้รับเพียงพอและเหมาะสมเพื่อใช้เป็นเกณฑ์ในการแสดงความเห็นของข้าพเจ้า

ความเห็น

ข้าพเจ้าเห็นว่างบการเงินข้างต้นนี้แสดงฐานะการเงิน ณ วันที่ 31 มีนาคม 2557 ผลการดำเนินงานและกระแสเงินสดสำหรับปีสิ้นสุดวันเดียวกันของบริษัท โลหะกิจ เม็ททอล จำกัด (มหาชน) และบริษัทย่อย และเฉพาะของบริษัท โลหะกิจ เม็ททอล จำกัด (มหาชน) โดยถูกต้องตามที่ควรในสาระสำคัญตามมาตรฐานการรายงานทางการเงิน

ข้อมูลและเหตุการณ์ที่เน้น

ข้าพเจ้าขอให้สังเกตหมายเหตุประกอบงบการเงินข้อ 4 เกี่ยวกับการเปลี่ยนแปลงนโยบายการบัญชี เนื่องจากการนำมาตรฐานการบัญชี ฉบับที่ 12 เรื่องภาษีเงินได้ มาถือปฏิบัติ บริษัทฯ ได้ปรับย้อนหลังงบการเงินรวมและงบการเงินเฉพาะกิจการสำหรับปีสิ้นสุดวันที่ 31 มีนาคม 2556 ที่แสดงเป็นข้อมูลเปรียบเทียบ เพื่อสะท้อนรายการปรับปรุงจากการเปลี่ยนแปลงนโยบายการบัญชีดังกล่าว และนำเสนองบแสดงฐานะการเงินรวมและงบแสดงฐานะการเงินเฉพาะกิจการ ณ วันที่ 1 เมษายน 2555 เพื่อเป็นข้อมูลเปรียบเทียบ โดยใช้นโยบายการบัญชีเกี่ยวกับภาษีเงินได้ที่ได้นำมาถือปฏิบัติใหม่ด้วยเช่นกัน ทั้งนี้ ข้าพเจ้ามิได้แสดงความเห็นอย่างมีเงื่อนไขต่อกรณีนี้แต่อย่างใด

กิงกาญจน์ อัสวรังษณ์

ผู้สอบบัญชีรับอนุญาต เลขทะเบียน 4496

บริษัท สำนักงาน อีวาย จำกัด

กรุงเทพฯ: 28 พฤษภาคม 2557

บริษัท โลหะกิจ เมทัลลอล จำกัด (มหาชน) และบริษัทย่อย

งบแสดงฐานะการเงิน

ณ วันที่ 31 มีนาคม 2557

(หน่วย: บาท)

หมายเหตุ	งบการเงินรวม			งบการเงินเฉพาะกิจการ			
	31 มีนาคม 2557	31 มีนาคม 2556 (ปรับปรุงใหม่)	1 เมษายน 2555	31 มีนาคม 2557	31 มีนาคม 2556 (ปรับปรุงใหม่)	1 เมษายน 2555	
สินทรัพย์							
สินทรัพย์หมุนเวียน							
เงินสดและรายการเทียบเท่าเงินสด	8	63,940,845	87,280,600	53,847,848	33,614,677	52,668,017	45,689,800
เงินลงทุนชั่วคราว	9	5,000,000	70,512,620	-	-	-	-
ลูกหนี้การค้าและลูกหนี้อื่น	10	758,192,857	855,392,834	541,542,247	443,277,702	458,454,451	377,789,620
สินค้าคงเหลือ	11	831,654,789	896,034,793	553,949,706	498,831,569	518,095,917	375,461,027
สินทรัพย์หมุนเวียนอื่น		7,635,011	6,657,557	7,029,010	6,447,031	5,626,647	6,386,915
รวมสินทรัพย์หมุนเวียน		1,666,423,502	1,915,878,404	1,156,368,811	982,170,979	1,034,845,032	805,327,362
สินทรัพย์ไม่หมุนเวียน							
เงินฝากธนาคารที่มีภาระค้ำประกัน	12	46,000,000	46,000,000	5,000,000	5,000,000	5,000,000	5,000,000
เงินลงทุนในบริษัทย่อย	13	-	-	-	403,237,145	403,237,145	144,998,600
เงินลงทุนในบริษัทร่วม	14	7,439,678	11,250,578	9,140,526	4,900,000	4,900,000	4,900,000
เงินลงทุนระยะยาว	15	3,008,237	3,210,471	-	-	-	-
เงินลงทุนระยะยาวอื่น	15	-	5,000,000	-	-	-	-
ที่ดิน อาคารและอุปกรณ์	16	549,006,024	447,901,459	349,495,109	272,709,789	152,435,879	126,140,477
สินทรัพย์ไม่มีตัวตน	17	352,002	478,313	376,927	31,841	64,139	175,714
สินทรัพย์ภายใต้เงินได้รอการตัดบัญชี	4, 25	21,804,895	26,985,326	18,384,270	13,424,282	10,441,527	7,174,514
สินทรัพย์ไม่หมุนเวียนอื่น		3,338,218	3,176,629	2,462,564	2,434,490	2,372,900	1,863,835
รวมสินทรัพย์ไม่หมุนเวียน		630,949,054	544,002,776	384,859,396	701,737,547	578,451,590	290,253,140
รวมสินทรัพย์		2,297,372,556	2,459,881,180	1,541,228,207	1,683,908,526	1,613,296,622	1,095,580,502

หมายเหตุประกอบงบการเงินเป็นส่วนหนึ่งของงบการเงินนี้

บริษัท โลหะกิจ เม็ททอล จำกัด (มหาชน) และบริษัทย่อย
งบแสดงฐานะการเงิน (ต่อ)
ณ วันที่ 31 มีนาคม 2557

(หน่วย: บาท)

หมายเหตุ	งบการเงินรวม			งบการเงินเฉพาะกิจการ			
	31 มีนาคม 2557	31 มีนาคม 2556 (ปรับปรุงใหม่)	1 เมษายน 2555	31 มีนาคม 2557	31 มีนาคม 2556 (ปรับปรุงใหม่)	1 เมษายน 2555	
หนี้สินและส่วนของผู้ถือหุ้น							
หนี้สินหมุนเวียน							
เงินกู้ยืมระยะสั้นจากสถาบันการเงิน	18	273,371,359	469,895,915	266,171,794	199,242,786	142,800,464	138,671,174
เจ้าหนี้การค้าและเจ้าหนี้อื่น	19	499,231,956	531,499,387	223,115,441	343,515,001	355,899,696	116,385,814
หนี้สินตามสัญญาเช่าการเงินที่ถึงกำหนดชำระ							
ภายในหนึ่งปี	20	7,590,127	4,348,875	3,633,151	5,842,004	2,155,708	2,315,710
ภายในได้ค้างจ่าย		16,996,339	25,108,426	9,348,906	11,484,747	17,294,187	9,348,906
หนี้สินหมุนเวียนอื่น		12,757,798	8,440,279	6,069,717	8,812,787	3,510,202	4,410,691
รวมหนี้สินหมุนเวียน		809,947,579	1,039,292,882	508,339,009	568,897,325	521,660,257	271,132,295
หนี้สินไม่หมุนเวียน							
หนี้สินตามสัญญาเช่าการเงิน - สุทธิจากส่วนที่ถึง							
กำหนดชำระภายในหนึ่งปี	20	7,518,811	8,033,339	9,569,111	6,815,125	4,658,966	5,963,414
สำรองผลประโยชน์ระยะยาวของพนักงาน	21	27,959,605	25,328,478	16,075,911	15,894,857	12,137,983	11,332,102
หนี้สินไม่หมุนเวียนอื่น		1,400	1,400	1,400	-	-	-
รวมหนี้สินไม่หมุนเวียน		35,479,816	33,363,217	25,646,422	22,709,982	16,796,949	17,295,516
รวมหนี้สิน		845,427,395	1,072,656,099	533,985,431	591,607,307	538,457,206	288,427,811
ส่วนของผู้ถือหุ้น							
ทุนเรือนหุ้น							
ทุนจดทะเบียน							
หุ้นสามัญ 383,000,000 หุ้น มูลค่าหุ้นละ 1 บาท (1 เมษายน 2555: หุ้นสามัญ 320,000,000 หุ้น มูลค่าหุ้นละ 1 บาท)	22	383,000,000	383,000,000	320,000,000	383,000,000	383,000,000	320,000,000
ทุนออกจำหน่ายและชำระเต็มมูลค่าแล้ว							
หุ้นสามัญ 383,000,000 หุ้น มูลค่าหุ้นละ 1 บาท (1 เมษายน 2555: หุ้นสามัญ 320,000,000 หุ้น มูลค่าหุ้นละ 1 บาท)		383,000,000	383,000,000	320,000,000	383,000,000	383,000,000	320,000,000
ส่วนเกินมูลค่าหุ้นสามัญ		519,672,600	519,672,600	330,672,600	519,672,600	519,672,600	330,672,600
กำไรสะสม							
จัดสรรแล้ว - สำรองตามกฎหมาย	23	48,492,335	38,047,435	24,457,435	31,207,335	25,707,335	21,237,335
ยังไม่ได้จัดสรร		319,110,173	272,823,962	197,310,209	158,421,284	146,459,481	135,242,756
องค์ประกอบอื่นของส่วนของผู้ถือหุ้น	15	(176,955)	25,279	-	-	-	-
ส่วนของผู้ถือหุ้นของบริษัทฯ		1,270,098,153	1,213,569,276	872,440,244	1,092,301,219	1,074,839,416	807,152,691
ส่วนของผู้มีส่วนได้เสียที่ไม่มีอำนาจควบคุมของบริษัทย่อย		181,847,008	173,655,805	134,802,532	-	-	-
รวมส่วนของผู้ถือหุ้น		1,451,945,161	1,387,225,081	1,007,242,776	1,092,301,219	1,074,839,416	807,152,691
รวมหนี้สินและส่วนของผู้ถือหุ้น		2,297,372,556	2,459,881,180	1,541,228,207	1,683,908,526	1,613,296,622	1,095,580,502

หมายเหตุประกอบงบการเงินเป็นส่วนหนึ่งของงบการเงินนี้

กรรมการ

บริษัท โหละกิง เม็ททอล จำกัด (มหาชน) และบริษัทย่อย
งบกำไรขาดทุนเบ็ดเสร็จ
สำหรับปีสิ้นสุดวันที่ 31 มีนาคม 2557

(หน่วย: บาท)

หมายเหตุ	งบการเงินรวม		งบการเงินเฉพาะกิจการ	
	2557	2556 (ปรับปรุงใหม่)	2557	2556 (ปรับปรุงใหม่)
กำไรขาดทุน:				
รายได้				
รายได้จากการขายและบริการ	3,358,667,861	2,889,378,413	1,858,175,753	1,854,100,182
เงินปันผลรับ	210,071	24,774	31,539,871	7,718,362
กำไรจากการซื้อเงินลงทุน	2.3	-	-	-
รายได้อื่น	35,640,844	39,639,118	25,845,018	27,436,681
รวมรายได้	3,394,518,776	2,943,541,952	1,915,560,642	1,889,255,225
ค่าใช้จ่าย				
ต้นทุนขายและบริการ	2,987,113,673	2,542,056,786	1,681,016,906	1,673,589,193
ค่าใช้จ่ายในการขาย	69,504,915	63,293,402	42,141,052	38,446,565
ค่าใช้จ่ายในการบริหาร	105,787,827	83,985,140	55,230,358	50,263,166
รวมค่าใช้จ่าย	3,162,406,415	2,689,335,328	1,778,388,316	1,762,298,924
กำไรก่อนส่วนแบ่งกำไรจากเงินลงทุนในบริษัทร่วม				
ค่าใช้จ่ายทางการเงินและค่าใช้จ่ายภาษีเงินได้	232,112,361	254,206,624	137,172,326	126,956,301
ส่วนแบ่งกำไรจากเงินลงทุนในบริษัทร่วม	14	1,089,100	-	-
กำไรก่อนค่าใช้จ่ายทางการเงินและค่าใช้จ่ายภาษีเงินได้	233,201,461	256,316,676	137,172,326	126,956,301
ค่าใช้จ่ายทางการเงิน	(16,588,397)	(17,945,134)	(7,951,937)	(7,839,038)
กำไรก่อนค่าใช้จ่ายภาษีเงินได้	216,613,064	238,371,542	129,220,389	119,117,263
ค่าใช้จ่ายภาษีเงินได้	25	(42,010,620)	(19,838,586)	(26,630,538)
กำไรสำหรับปี	174,602,444	209,902,665	109,381,803	92,486,725
กำไรขาดทุนเบ็ดเสร็จอื่น:				
ผลกำไร (ขาดทุน) จากการวัดมูลค่าเงินลงทุนในหลักทรัพย์เพื่อขาย	(202,234)	25,279	-	-
กำไรขาดทุนเบ็ดเสร็จรวมสำหรับปี	174,400,210	209,927,944	109,381,803	92,486,725
การแบ่งปันกำไร:				
ส่วนที่เป็นของผู้ถือหุ้นของบริษัทฯ	148,651,241	165,903,792	109,381,803	92,486,725
ส่วนที่เป็นของผู้มีส่วนได้เสียที่ไม่มีอำนาจควบคุมของบริษัทย่อย	25,951,203	43,998,873	-	-
	174,602,444	209,902,665		
การแบ่งปันกำไรขาดทุนเบ็ดเสร็จรวม:				
ส่วนที่เป็นของผู้ถือหุ้นของบริษัทฯ	148,449,007	165,929,071	109,381,803	92,486,725
ส่วนที่เป็นของผู้มีส่วนได้เสียที่ไม่มีอำนาจควบคุมของบริษัทย่อย	25,951,203	43,998,873	-	-
	174,400,210	209,927,944		
กำไรต่อหุ้น				
กำไรต่อหุ้นขั้นพื้นฐาน				
กำไรส่วนที่เป็นของผู้ถือหุ้นของบริษัทฯ	0.39	0.50	0.29	0.28
จำนวนหุ้นสามัญถ่วงเฉลี่ยถ่วงน้ำหนัก (หุ้น)	383,000,000	330,356,164	383,000,000	330,356,164

หมายเหตุประกอบงบการเงินเป็นส่วนหนึ่งของงบการเงินนี้

บริษัท โลหะกิจ เมทัลลอส จำกัด (มหาชน) และบริษัทย่อย
 งบแสดงการเปลี่ยนแปลงส่วนของผู้ถือหุ้น
 สำหรับปีสิ้นสุดวันที่ 31 มีนาคม 2557

(หน่วย: บาท)

	งบการเงินรวม							
	ส่วนของผู้ถือหุ้นบริษัทฯ							
	ทุนเรือนหุ้นที่ออก และชำระแล้ว	ส่วนเกิน มูลค่าหุ้นสามัญ	กำไรสะสม		องค์กรประกอบอื่นของ ส่วนของผู้ถือหุ้น		ส่วนของผู้มี ส่วนได้เสีย ที่ไม่มีอำนาจ ควบคุมของ บริษัทฯ	รวมส่วนของผู้ ถือหุ้น
			จัดสรรแล้ว - สำรองตามกฎหมาย	ยังไม่ได้จัดสรร	กำไรขาดทุน เบ็ดเสร็จอื่น	ส่วนเกิน (ต่ำกว่า) ทุนจากการวัด มูลค่าเงินลงทุน ในหลักทรัพย์เพื่อขาย		
ยอดคงเหลือ ณ วันที่ 1 เมษายน 2555 - ตามที่รายงานไว้เดิม	320,000,000	330,672,600	24,457,435	183,316,018	-	858,446,053	130,412,453	988,858,506
ผลสะสมจากการเปลี่ยนแปลงนโยบายการบัญชี เกี่ยวกับภาษีเงินได้ (หมายเหตุ 4)	-	-	-	13,994,191	-	13,994,191	4,390,079	18,384,270
ยอดคงเหลือ ณ วันที่ 1 เมษายน 2555 - ปรับปรุงใหม่	320,000,000	330,672,600	24,457,435	197,310,209	-	872,440,244	134,802,532	1,007,242,776
ออกหุ้นสามัญเพิ่มทุน (หมายเหตุ 22)	63,000,000	189,000,000	-	-	-	252,000,000	-	252,000,000
เงินปันผลจ่าย (หมายเหตุ 30)	-	-	-	(76,800,039)	-	(76,800,039)	(5,145,600)	(81,945,639)
กำไรขาดทุนเบ็ดเสร็จรวมสำหรับปี - ปรับปรุงใหม่	-	-	-	165,903,792	25,279	165,929,071	43,998,873	209,927,944
โอนกำไรสะสมที่ยังไม่ได้จัดสรรเป็นสำรอง ตามกฎหมาย (หมายเหตุ 23)	-	-	13,590,000	(13,590,000)	-	-	-	-
ยอดคงเหลือ ณ วันที่ 31 มีนาคม 2556 - หลังการปรับปรุง	383,000,000	519,672,600	38,047,435	272,823,962	25,279	1,213,569,276	173,655,805	1,387,225,081
ยอดคงเหลือ ณ วันที่ 1 เมษายน 2556 - ตามที่รายงานไว้เดิม	383,000,000	519,672,600	38,047,435	250,130,514	25,279	1,190,875,828	169,363,927	1,360,239,755
ผลสะสมจากการเปลี่ยนแปลงนโยบายการบัญชี เกี่ยวกับภาษีเงินได้ (หมายเหตุ 4)	-	-	-	22,693,448	-	22,693,448	4,291,878	26,985,326
ยอดคงเหลือ ณ วันที่ 1 เมษายน 2556 - หลังการปรับปรุง	383,000,000	519,672,600	38,047,435	272,823,962	25,279	1,213,569,276	173,655,805	1,387,225,081
เงินปันผลจ่าย (หมายเหตุ 30)	-	-	-	(91,920,130)	-	(91,920,130)	(17,760,000)	(109,680,130)
กำไรขาดทุนเบ็ดเสร็จรวมสำหรับปี	-	-	-	148,651,241	(202,234)	148,449,007	25,951,203	174,400,210
โอนกำไรสะสมที่ยังไม่ได้จัดสรรเป็นสำรอง ตามกฎหมาย (หมายเหตุ 23)	-	-	10,444,900	(10,444,900)	-	-	-	-
ยอดคงเหลือ ณ วันที่ 31 มีนาคม 2557	383,000,000	519,672,600	48,492,335	319,110,173	(176,955)	1,270,098,153	181,847,008	1,451,945,161

หมายเหตุประกอบงบการเงินเป็นส่วนหนึ่งของงบการเงินนี้

บริษัท โกลด์คิง เมททอล จำกัด (มหาชน) และบริษัทย่อย
งบแสดงการเปลี่ยนแปลงส่วนของผู้ถือหุ้น (ต่อ)
สำหรับปีสิ้นสุดวันที่ 31 มีนาคม 2557

(หน่วย: บาท)

	งบการเงินเฉพาะกิจการ				รวมส่วนของผู้ถือหุ้น
	ทุนเรือนหุ้นที่ออก และชำระแล้ว	ส่วนเกิน มูลค่าหุ้นสามัญ	กำไรสะสม		
			จัดสรรแล้ว - สำรองตามกฎหมาย	ยังไม่ได้จัดสรร	
ยอดคงเหลือ ณ วันที่ 1 เมษายน 2555 - ตามที่รายงานไว้เดิม	320,000,000	330,672,600	21,237,335	128,068,242	799,978,177
ผลสะสมจากการเปลี่ยนแปลงนโยบายการบัญชี เกี่ยวกับภาษีเงินได้ (หมายเหตุ 4)	-	-	-	7,174,514	7,174,514
ยอดคงเหลือ ณ วันที่ 1 เมษายน 2555 - ปรับปรุงใหม่	320,000,000	330,672,600	21,237,335	135,242,756	807,152,691
ออกหุ้นสามัญเพิ่มทุน (หมายเหตุ 22)	63,000,000	189,000,000	-	-	252,000,000
เงินปันผลจ่าย (หมายเหตุ 30)	-	-	-	(76,800,000)	(76,800,000)
กำไรขาดทุนเบ็ดเสร็จรวมสำหรับปี - ปรับปรุงใหม่	-	-	-	92,486,725	92,486,725
โอนกำไรสะสมที่ยังไม่ได้จัดสรรเป็นสำรอง ตามกฎหมาย (หมายเหตุ 23)	-	-	4,470,000	(4,470,000)	-
ยอดคงเหลือ ณ วันที่ 31 มีนาคม 2556 - หลังการปรับปรุง	383,000,000	519,672,600	25,707,335	146,459,481	1,074,839,416
ยอดคงเหลือ ณ วันที่ 1 เมษายน 2556 - ตามที่รายงานไว้เดิม	383,000,000	519,672,600	25,707,335	136,017,954	1,064,397,889
ผลสะสมจากการเปลี่ยนแปลงนโยบายการบัญชี เกี่ยวกับภาษีเงินได้ (หมายเหตุ 4)	-	-	-	10,441,527	10,441,527
ยอดคงเหลือ ณ วันที่ 1 เมษายน 2556 - หลังการปรับปรุง	383,000,000	519,672,600	25,707,335	146,459,481	1,074,839,416
เงินปันผลจ่าย (หมายเหตุ 30)	-	-	-	(91,920,000)	(91,920,000)
กำไรขาดทุนเบ็ดเสร็จรวมสำหรับปี	-	-	-	109,381,803	109,381,803
โอนกำไรสะสมที่ยังไม่ได้จัดสรรเป็นสำรอง ตามกฎหมาย (หมายเหตุ 23)	-	-	5,500,000	(5,500,000)	-
ยอดคงเหลือ ณ วันที่ 31 มีนาคม 2557	383,000,000	519,672,600	31,207,335	158,421,284	1,092,301,219

หมายเหตุประกอบงบการเงินเป็นส่วนหนึ่งของงบการเงินนี้

บริษัท โลหะกิจ เม็ททอล จำกัด (มหาชน) และบริษัทย่อย

งบกระแสเงินสด

สำหรับปีสิ้นสุดวันที่ 31 มีนาคม 2557

(หน่วย: บาท)

	งบการเงินรวม		งบการเงินเฉพาะกิจการ	
	2557	2556 (ปรับปรุงใหม่)	2557	2556 (ปรับปรุงใหม่)
กระแสเงินสดจากกิจกรรมดำเนินงาน				
กำไรก่อนภาษี	216,613,064	238,371,542	129,220,389	119,117,263
รายการปรับกระทบยอดกำไรก่อนภาษีเป็น				
เงินสดรับ (จ่าย) จากกิจกรรมดำเนินงาน: -				
ค่าเสื่อมราคา	80,788,789	66,642,714	22,979,037	15,212,767
ค่าตัดจำหน่าย	166,311	184,669	32,298	111,574
โอนกลับค่าเผื่อหนี้สงสัยจะสูญ	(3,242,975)	(239,906)	-	-
การปรับลดสินค้าคงเหลือเป็นมูลค่าสุทธิที่จะได้รับ	11,984,563	17,177,062	11,156,901	15,529,183
กำไรจากการจำหน่ายเงินลงทุนชั่วคราว	(459,913)	-	-	-
ขาดทุน (กำไร) จากการจำหน่ายอุปกรณ์	(3,721,540)	928,561	(3,158,867)	222,169
กำไรจากการซื้อเงินลงทุนในบริษัทย่อย	-	(14,499,647)	-	-
การเปลี่ยนแปลงในสำรองผลประโยชน์ระยะยาวของพนักงาน	2,631,127	1,793,454	3,756,874	805,881
ขาดทุน (กำไร) จากอัตราแลกเปลี่ยนที่ยังไม่เกิดขึ้นจริง	2,575,128	(104,349)	905,817	(273,420)
กำไรที่ยังไม่เกิดขึ้นจริงจากการเปลี่ยนแปลงมูลค่า				
เงินลงทุนระยะสั้น	-	(291,595)	-	-
ส่วนแบ่งกำไรจากเงินลงทุนในบริษัทร่วม	(1,089,100)	(2,110,052)	-	-
รายได้เงินปันผล	(210,071)	(24,774)	(31,539,871)	(7,718,362)
ดอกเบี้ยรับ	(1,186,460)	(321,938)	(138,343)	(160,359)
ค่าใช้จ่ายดอกเบี้ย	15,437,722	15,686,795	7,237,751	6,197,337
กำไรจากการดำเนินงานก่อนการเปลี่ยนแปลงในสินทรัพย์				
และหนี้สินดำเนินงาน	320,286,645	323,192,536	140,451,986	149,044,033
สินทรัพย์ดำเนินงาน (เพิ่มขึ้น) ลดลง				
ลูกหนี้การค้าและลูกหนี้อื่น	100,445,916	(118,228,318)	15,191,364	(80,692,303)
สินค้าคงเหลือ	52,395,441	(212,414,109)	8,107,447	(158,164,072)
สินทรัพย์หมุนเวียนอื่น	(3,245,021)	405,317	(820,384)	760,268
สินทรัพย์ไม่หมุนเวียนอื่น	(161,589)	(690,065)	(61,590)	(509,065)
หนี้สินดำเนินงานเพิ่มขึ้น (ลดลง)				
เจ้าหนี้การค้าและเจ้าหนี้อื่น	(39,495,999)	266,484,684	(19,648,548)	240,035,832
หนี้สินหมุนเวียนอื่น	6,595,945	(40,652,656)	5,302,585	(900,490)
เงินสดจากกิจกรรมดำเนินงาน	436,821,338	218,097,389	148,522,860	149,574,203
จ่ายดอกเบี้ย	(15,423,067)	(15,850,090)	(7,183,343)	(6,267,817)
จ่ายภาษีเงินได้	(44,953,135)	(21,956,907)	(28,630,781)	(21,952,270)
เงินสดสุทธิจากกิจกรรมดำเนินงาน	376,445,136	180,290,392	112,708,736	121,354,116

หมายเหตุประกอบงบการเงินเป็นส่วนหนึ่งของงบการเงินนี้

บริษัท โลหะกิจ เมทัลคอล จำกัด (มหาชน) และบริษัทย่อย

งบกระแสเงินสด (ต่อ)

สำหรับปีสิ้นสุดวันที่ 31 มีนาคม 2557

(หน่วย: บาท)

	งบการเงินรวม		งบการเงินเฉพาะกิจการ	
	2557	2556 (ปรับปรุงใหม่)	2557	2556 (ปรับปรุงใหม่)
กระแสเงินสดจากกิจกรรมลงทุน				
เงินสดจ่ายซื้อเงินลงทุนชั่วคราว	(30,000,000)	-	-	-
เงินสดรับจากการจำหน่ายเงินลงทุนชั่วคราว	100,972,533	12,000,000	-	-
เงินสดรับจากเงินปันผล	5,110,071	24,774	31,539,871	7,718,362
เงินสดรับจากการซื้อบริษัทย่อย	-	45,496,863	-	-
เงินสดจ่ายเงินลงทุนในบริษัทย่อย	-	-	-	(6,238,545)
เงินสดจ่ายซื้อที่ดิน อาคาร อุปกรณ์และสินทรัพย์ไม่มีตัวตน	(166,180,553)	(114,951,611)	(127,494,296)	(43,006,277)
เงินสดรับจากการจำหน่ายอุปกรณ์	3,727,403	4,191,555	3,158,879	3,343,939
เงินสดรับจากรายได้ดอกเบี้ย	1,197,945	427,433	138,343	160,359
เงินสดสุทธิที่ใช้ไปในกิจกรรมการลงทุน	(85,172,601)	(52,810,986)	(92,657,203)	(38,022,162)
กระแสเงินสดจากกิจกรรมจัดหาเงิน				
เงินกู้ยืมระยะสั้นจากสถาบันการเงินเพิ่มขึ้น (ลดลง)	(198,712,124)	(7,048,138)	55,919,432	3,957,579
เงินสดจ่ายหนี้สินตามสัญญาเช่าการเงิน	(6,293,183)	(5,074,010)	(3,177,452)	(3,532,449)
เงินปันผลจ่าย	(109,680,130)	(81,945,639)	(91,920,000)	(76,800,000)
เงินสดสุทธิที่ใช้ไปในกิจกรรมจัดหาเงิน	(314,685,437)	(94,067,787)	(39,178,020)	(76,374,870)
ผลกระทบจากการเปลี่ยนแปลงของอัตราแลกเปลี่ยนที่มีต่อ				
เงินสดและรายการเทียบเท่าเงินสด	73,147	21,133	73,147	21,133
เงินสดและรายการเทียบเท่าเงินสดเพิ่มขึ้น (ลดลง)	(23,339,755)	33,432,752	(19,053,340)	6,978,217
เงินสดและรายการเทียบเท่าเงินสดต้นปี	87,280,600	53,847,848	52,668,017	45,689,800
เงินสดและรายการเทียบเท่าเงินสดปลายปี	63,940,845	87,280,600	33,614,677	52,668,017
ข้อมูลกระแสเงินสดเปิดเผยเพิ่มเติม				
รายการที่ไม่ใช่เงินสด:				
การเพิ่มขึ้น (ลดลง) ของส่วนเกินทุนที่เกิดจากการเปลี่ยนแปลง				
มูลค่าเงินลงทุน	(202,234)	25,279	-	-
ซื้อยานพาหนะตามสัญญาเช่าการเงิน	9,019,907	3,897,439	9,019,907	2,068,000
รายการก่อสร้างอาคาร โรงงานส่วนที่ยังไม่ถึงกำหนดชำระ	6,738,756	-	6,738,756	-
ออกหุ้นสามัญเพิ่มทุนเพื่อแลกกับหุ้นสามัญของบริษัทย่อย	-	-	-	252,000,000

หมายเหตุประกอบงบการเงินเป็นส่วนหนึ่งของงบการเงินนี้

บริษัท โลหะกิจ เม็ททอล จำกัด (มหาชน) และบริษัทย่อย

หมายเหตุประกอบงบการเงินรวม

สำหรับปีสิ้นสุดวันที่ 31 มีนาคม 2557

1. ข้อมูลทั่วไป

บริษัท โลหะกิจ เม็ททอล จำกัด (มหาชน) (“บริษัทฯ”) เป็นบริษัทมหาชนซึ่งจัดตั้งและมีภูมิลำเนาในประเทศไทย ธุรกิจหลักของบริษัทฯคือ การแปรรูป การจำหน่ายผลิตภัณฑ์สแตนเลส เหล็กและโลหะ และให้บริการตัดสแตนเลส เหล็กและโลหะ ที่อยู่ตามที่ตั้งทะเบียนของบริษัทฯอยู่ที่ 66/1 หมู่ 6 ถนนสุขสวัสดิ์ ตำบลบางจาก อำเภอพระประแดง จังหวัดสมุทรปราการ

2. เกณฑ์ในการจัดทำงบการเงิน

2.1 งบการเงินนี้จัดทำขึ้นตามมาตรฐานการรายงานทางการเงินที่กำหนดในพระราชบัญญัติวิชาชีพบัญชี พ.ศ. 2547 โดยแสดงรายการในงบการเงินตามข้อกำหนดในประกาศกรมพัฒนาธุรกิจการค้าลงวันที่ 28 กันยายน 2554 ออกตามความในพระราชบัญญัติการบัญชี พ.ศ. 2543

งบการเงินฉบับภาษาไทยเป็นงบการเงินฉบับที่บริษัทฯใช้เป็นทางการตามกฎหมาย งบการเงินฉบับภาษาอังกฤษแปลมาจากงบการเงินฉบับภาษาไทยนี้

งบการเงินนี้ได้จัดทำขึ้นโดยใช้เกณฑ์ราคาทุนเดิมเว้นแต่จะเปิดเผยเป็นอย่างอื่นในนโยบายการบัญชี

2.2 เกณฑ์ในการจัดทำงบการเงินรวม

ก) งบการเงินรวมนี้ได้จัดทำขึ้นโดยรวมงบการเงินของบริษัท โลหะกิจ เม็ททอล จำกัด (มหาชน) (ซึ่งต่อไปนี้จะเรียกว่า “บริษัทฯ”) และบริษัทย่อย (ซึ่งต่อไปนี้จะเรียกว่า “บริษัทย่อย”) ดังต่อไปนี้

ชื่อบริษัท	ลักษณะธุรกิจ	จัดตั้งขึ้นใน ประเทศ	อัตราร้อยละ ของการถือหุ้น	
			2557 (ร้อยละ)	2556 (ร้อยละ)
บริษัท ออโต้ เม็ททอล จำกัด	ผลิต ถลุง ประกอบและแปรรูป โลหะ	ไทย	60	60
บริษัท สแตนเลสทางเลือก จำกัด	จำหน่ายผลิตภัณฑ์โลหะ	ไทย	100	100
บริษัท เจ็ทเซ็งเซียงเม็ททอล จำกัด	จำหน่ายผลิตภัณฑ์สแตนเลส อลูมิเนียม ทองเหลือง ทองแดง สังกะสีและเหล็กชุบซิงค์	ไทย	100	100

- ข) บริษัทฯนำงบการเงินของบริษัทย่อยมารวมในการจัดทำงบการเงินรวมตั้งแต่วันที่บริษัทฯมีอำนาจในการควบคุมบริษัทย่อยจนถึงวันที่บริษัทฯสิ้นสุดการควบคุมบริษัทย่อยนั้น
- ค) งบการเงินของบริษัทย่อยได้จัดทำขึ้นโดยใช้นโยบายการบัญชีที่สำคัญเช่นเดียวกันกับของบริษัทฯ
- ง) ยอดคงค้างระหว่างบริษัทฯและบริษัทย่อย รายการค้าระหว่างกันที่มีสาระสำคัญได้ถูกตัดออกจากงบการเงินรวมนี้แล้ว
- จ) ส่วนของผู้มีส่วนได้เสียที่ไม่มีอำนาจควบคุม คือ จำนวนกำไรหรือขาดทุนและสินทรัพย์สุทธิของบริษัทย่อยส่วนที่ไม่ได้เป็นของบริษัทฯ และแสดงเป็นรายการแยกต่างหากในส่วนของกำไรหรือขาดทุนรวมและส่วนของผู้ถือหุ้นในงบแสดงฐานะการเงินรวม

2.3 เมื่อวันที่ 21 มกราคม 2556 ที่ประชุมวิสามัญผู้ถือหุ้นของบริษัทฯครั้งที่ 1/2556 ได้มีมติอนุมัติให้บริษัทฯซื้อหุ้นสามัญทั้งหมดของบริษัท เจริญรุ่งเรืองเม็ททอล จำกัด ("NSCM") จำนวน 2.3 ล้านหุ้น ในราคาหุ้นละ 107.37 บาท รวมเป็นเงินทั้งหมด 246.96 ล้านบาท ทำให้บริษัทถือหุ้นใน NSCM คิดเป็นร้อยละ 99.99 และอนุมัติให้บริษัทฯเพิ่มทุนจดทะเบียนจากเดิมจำนวน 320 ล้านบาท (หุ้นสามัญ 320 ล้านหุ้น มูลค่าที่ตราไว้หุ้นละ 1 บาท) เป็นจำนวน 383 ล้านบาท (หุ้นสามัญ 383 ล้านหุ้น มูลค่าที่ตราไว้หุ้นละ 1 บาท) โดยออกหุ้นสามัญ 63 ล้านหุ้น มูลค่าตราไว้หุ้นละ 1 บาทให้แก่บุคคลในวงจำกัด โดยจัดสรรหุ้นสามัญเพิ่มทุนจำนวน 63 ล้านหุ้นดังกล่าว ให้กับผู้ถือหุ้นเดิมของ NSCM เพื่อชำระค่าซื้อเงินลงทุนในหุ้นสามัญของ NSCM โดยบริษัทฯและ NSCM ได้ดำเนินการดังกล่าวแล้วเมื่อวันที่ 31 มกราคม 2556 และบริษัทฯได้จดทะเบียนเปลี่ยนแปลงทุนชำระแล้วดังกล่าวเมื่อวันที่ 1 กุมภาพันธ์ 2556

มูลค่ายุติธรรมของสินทรัพย์ที่ระบุได้ ที่ได้มาและหนี้สินที่รับมา ณ วันซื้อกิจการของ NSCM เป็นดังนี้

	(ปรับปรุงใหม่) (หน่วย: พันบาท)
เงินสดและเงินฝากธนาคาร	45,497
เงินลงทุนชั่วคราว	82,221
ลูกหนี้การค้าและลูกหนี้อื่น	195,524
สินค้าคงเหลือ	146,848
เงินฝากธนาคารที่มีภาระค้ำประกัน	41,000
เงินลงทุนระยะยาว	3,185
เงินลงทุนระยะยาวอื่น	5,000
ที่ดิน อาคารและอุปกรณ์	51,320
สินทรัพย์ภาษีเงินได้รอการตัดบัญชี	4,903
สินทรัพย์ไม่มีตัวตน	286
เงินกู้ยืมระยะสั้นจากสถาบันการเงิน	(210,591)

(หน่วย: พันบาท)

เจ้าหน้าที่การค้าและเจ้าหน้าที่อื่น	(42,363)
สินทรัพย์อื่น (หนี้สินอื่น) - สุทธิ	(56,330)
สินทรัพย์สุทธิจากการซื้อบริษัทย่อย	266,500
มูลค่าสุทธิธรรมของหุ้นสามัญของบริษัท ณ วันที่แลกหุ้น	252,000
กำไรจากการซื้อ	14,500

ต้นทุนการทำรายการเข้าซื้อกิจการมีจำนวนทั้งสิ้นประมาณ 6 ล้านบาท ซึ่งได้แสดงภายใต้รายการ "ค่าใช้จ่ายในการบริหาร" ในงบกำไรขาดทุนเบ็ดเสร็จรวมสำหรับปีสิ้นสุดวันที่ 31 มีนาคม 2556

บริษัท เจ็ทแซงเซีย เมททอล จำกัด มีรายได้และกำไรสำหรับงวดตั้งแต่วันที่ 1 กุมภาพันธ์ 2556 จนถึงวันที่ 31 มีนาคม 2556 ซึ่งรวมอยู่ในงบกำไรขาดทุนเบ็ดเสร็จรวมประมาณ 133 ล้านบาท และ 6 ล้านบาท ตามลำดับ

- 2.4 บริษัทฯ จัดทำงบการเงินเฉพาะกิจการเพื่อประโยชน์ต่อสาธารณะ โดยแสดงเงินลงทุนในบริษัทย่อยและบริษัทร่วมตามวิธีราคาทุน

3. มาตรฐานการบัญชีใหม่

มาตรฐานการบัญชีที่เริ่มมีผลบังคับในปีบัญชีปัจจุบันและที่จะมีผลบังคับในอนาคตมีรายละเอียดดังนี้

ก. มาตรฐานการบัญชีที่เริ่มมีผลบังคับในปีบัญชีปัจจุบัน

มาตรฐานการบัญชี

ฉบับที่ 12	ภาษีเงินได้
ฉบับที่ 20 (ปรับปรุง 2552)	การบัญชีสำหรับเงินอุดหนุนจากรัฐบาล และการเปิดเผยข้อมูลเกี่ยวกับความช่วยเหลือจากรัฐบาล
ฉบับที่ 21 (ปรับปรุง 2552)	ผลกระทบจากการเปลี่ยนแปลงของอัตราแลกเปลี่ยนเงินตราต่างประเทศ

มาตรฐานการรายงานทางการเงิน

ฉบับที่ 8	ส่วนงานดำเนินงาน
-----------	------------------

การตีความมาตรฐานการบัญชี

ฉบับที่ 10	ความช่วยเหลือจากรัฐบาล - กรณีที่ไม่มีความเกี่ยวข้องอย่างเฉพาะเจาะจงกับกิจกรรมดำเนินงาน
------------	--

- ฉบับที่ 21 ภาษีเงินได้ - การได้รับประโยชน์จากสินทรัพย์ที่ไม่ได้คิด
ค่าเสื่อมราคาที่ดีราคาใหม่
- ฉบับที่ 25 ภาษีเงินได้ - การเปลี่ยนแปลงสถานภาพทางภาษีของกิจการ
หรือของผู้ถือหุ้น

แนวปฏิบัติทางบัญชีเกี่ยวกับการ โอนและการรับ โอนสินทรัพย์ทางการเงิน

มาตรฐานการบัญชี มาตรฐานการรายงานทางการเงิน การตีความมาตรฐานการบัญชีและแนวปฏิบัติทาง
บัญชีข้างต้นไม่มีผลกระทบอย่างเป็นทางการเป็นสาระสำคัญต่อบการเงินนี้ ยกเว้นมาตรฐานการบัญชีดังต่อไปนี้

มาตรฐานการบัญชีฉบับที่ 12 เรื่อง ภาษีเงินได้

มาตรฐานฉบับนี้กำหนดให้กิจการระบุผลแตกต่างชั่วคราวที่เกิดจากความแตกต่างระหว่าง
มูลค่าสินทรัพย์และหนี้สินที่แสดงในงบแสดงฐานะการเงินกับฐานภาษี และรับรู้ผลกระทบทางภาษี
เป็นสินทรัพย์หรือหนี้สินภาษีเงินได้รอการตัดบัญชีตามหลักเกณฑ์ที่กำหนด บริษัทฯและบริษัทย่อยได้
เปลี่ยนแปลงนโยบายการบัญชีดังกล่าวในปีปัจจุบันและปรับย้อนหลังงบการเงินของปีก่อนที่แสดงเป็น
ข้อมูลเปรียบเทียบเสมือนหนึ่งว่าบริษัทฯและบริษัทย่อยรับรู้ผลกระทบทางภาษีเป็นสินทรัพย์หรือ
หนี้สินภาษีเงินได้รอการตัดบัญชีมาโดยตลอด ผลสะสมจากการเปลี่ยนแปลงนโยบายบัญชีดังกล่าว
แสดงอยู่ในหมายเหตุประกอบงบการเงินข้อ 4

ข. มาตรฐานการบัญชีที่จะมีผลบังคับในอนาคต

วันที่มีผลบังคับใช้

มาตรฐานการบัญชี

ฉบับที่ 1 (ปรับปรุง 2555)	การนำเสนองบการเงิน	1 มกราคม 2557
ฉบับที่ 7 (ปรับปรุง 2555)	งบกระแสเงินสด	1 มกราคม 2557
ฉบับที่ 12 (ปรับปรุง 2555)	ภาษีเงินได้	1 มกราคม 2557
ฉบับที่ 17 (ปรับปรุง 2555)	สัญญาเช่า	1 มกราคม 2557
ฉบับที่ 18 (ปรับปรุง 2555)	รายได้	1 มกราคม 2557
ฉบับที่ 19 (ปรับปรุง 2555)	ผลประโยชน์ของพนักงาน	1 มกราคม 2557
ฉบับที่ 21 (ปรับปรุง 2555)	ผลกระทบจากการเปลี่ยนแปลงของอัตรา แลกเปลี่ยนเงินตราต่างประเทศ	1 มกราคม 2557
ฉบับที่ 24 (ปรับปรุง 2555)	การเปิดเผยข้อมูลเกี่ยวกับบุคคลหรือกิจการ ที่เกี่ยวข้องกัน	1 มกราคม 2557
ฉบับที่ 28 (ปรับปรุง 2555)	เงินลงทุนในบริษัทร่วม	1 มกราคม 2557
ฉบับที่ 31 (ปรับปรุง 2555)	ส่วนได้เสียในการร่วมค้า	1 มกราคม 2557

วันที่มีผลบังคับใช้

ฉบับที่ 34 (ปรับปรุง 2555)	งบการเงินระหว่างกาล	1 มกราคม 2557
ฉบับที่ 36 (ปรับปรุง 2555)	การด้อยค่าของสินทรัพย์	1 มกราคม 2557
ฉบับที่ 38 (ปรับปรุง 2555)	สินทรัพย์ไม่มีตัวตน	1 มกราคม 2557
มาตรฐานการรายงานทางการเงิน		
ฉบับที่ 2 (ปรับปรุง 2555)	การจ่ายโดยใช้หุ้นเป็นเกณฑ์	1 มกราคม 2557
ฉบับที่ 3 (ปรับปรุง 2555)	การรวมธุรกิจ	1 มกราคม 2557
ฉบับที่ 4	สัญญาประกันภัย	1 มกราคม 2559
ฉบับที่ 5 (ปรับปรุง 2555)	สินทรัพย์ไม่หมุนเวียนที่ถือไว้เพื่อขายและ การดำเนินงานที่ยกเลิก	1 มกราคม 2557
ฉบับที่ 8 (ปรับปรุง 2555)	ส่วนงานดำเนินงาน	1 มกราคม 2557
การตีความมาตรฐานการบัญชี		
ฉบับที่ 15	สัญญาเช่าดำเนินงาน - สิ่งจูงใจที่ให้แก่ผู้เช่า	1 มกราคม 2557
ฉบับที่ 27	การประเมินเนื้อหาสัญญาเช่าที่ทำขึ้นตาม รูปแบบกฎหมาย	1 มกราคม 2557
ฉบับที่ 29	การเปิดเผยข้อมูลของข้อตกลงสัมปทาน บริการ	1 มกราคม 2557
ฉบับที่ 32	สินทรัพย์ไม่มีตัวตน - ต้นทุนเว็บไซต์	1 มกราคม 2557
การตีความมาตรฐานการรายงานทางการเงิน		
ฉบับที่ 1	การเปลี่ยนแปลงในหนี้สินที่เกิดขึ้นจากการ รื้อถอน การบูรณะ และหนี้สินที่มี ลักษณะคล้ายคลึงกัน	1 มกราคม 2557
ฉบับที่ 4	การประเมินว่าข้อตกลงประกอบด้วย สัญญาเช่าหรือไม่	1 มกราคม 2557
ฉบับที่ 5	สิทธิในส่วนได้เสียจากกองทุนการรื้อถอน การบูรณะและการปรับปรุง สภาพแวดล้อม	1 มกราคม 2557
ฉบับที่ 7	การปรับปรุงย้อนหลังภายใต้มาตรฐานการ บัญชี ฉบับที่ 29 เรื่อง การรายงานทาง การเงินในสภาพเศรษฐกิจที่มีภาวะเงินเฟ้อ รุนแรง	1 มกราคม 2557
ฉบับที่ 10	งบการเงินระหว่างกาลและการด้อยค่า	1 มกราคม 2557

		<u>วันที่มีผลบังคับใช้</u>
ฉบับที่ 12	ข้อตกลงสัมปทานบริการ	1 มกราคม 2557
ฉบับที่ 13	โปรแกรมสิทธิพิเศษแก่ลูกค้า	1 มกราคม 2557
ฉบับที่ 17	การจ่ายสินทรัพย์ที่ไม่ใช่เงินสดให้เจ้าของ	1 มกราคม 2557
ฉบับที่ 18	การโอนสินทรัพย์จากลูกค้า	1 มกราคม 2557

ฝ่ายบริหารของบริษัทฯ เชื่อว่ามาตรฐานการบัญชี มาตรฐานการรายงานทางการเงิน การตีความมาตรฐานการบัญชีและการตีความมาตรฐานการรายงานทางการเงินข้างต้นจะไม่มีผลกระทบต่ออย่างเป็นสาระสำคัญต่อการเงินเมื่อนำมาถือปฏิบัติ

4. ผลกระทบจากการเปลี่ยนแปลงนโยบายการบัญชีเนื่องจากการนำมาตรฐานการบัญชีใหม่มาถือปฏิบัติ

ในระหว่างปีปัจจุบัน บริษัทฯ และบริษัทย่อยได้เปลี่ยนแปลงนโยบายการบัญชีที่สำคัญตามที่กล่าวในหมายเหตุประกอบงบการเงินข้อ 3 เนื่องจากบริษัทฯ และบริษัทย่อยนำมามาตรฐานการบัญชี ฉบับที่ 12 เรื่อง ภาษีเงินได้ มาถือปฏิบัติ ผลกระทบของการเปลี่ยนแปลงนโยบายการบัญชีดังกล่าวแสดงเป็นรายการแยกต่างหากในงบแสดงการเปลี่ยนแปลงส่วนของผู้ถือหุ้น

จำนวนเงินของรายการปรับปรุงที่มีผลกระทบต่อรายการในงบแสดงฐานะการเงินและงบกำไรขาดทุนเบ็ดเสร็จ มีดังนี้

(หน่วย: พันบาท)

	งบการเงินรวม			งบการเงินเฉพาะกิจการ		
	31 มีนาคม	31 มีนาคม	1 เมษายน	31 มีนาคม	31 มีนาคม	1 เมษายน
	2557	2556	2555	2557	2556	2555
งบแสดงฐานะการเงิน						
สินทรัพย์ภาษีเงินได้รอการตัดบัญชีเพิ่มขึ้น	21,805	26,985	18,384	13,424	10,442	7,175
กำไรสะสมที่ยังไม่ได้จัดสรรเพิ่มขึ้น	21,805	26,985	18,384	13,424	10,442	7,175

(หน่วย: พันบาท)

	สำหรับปีสิ้นสุดวันที่ 31 มีนาคม			
	งบการเงินรวม		งบการเงินเฉพาะกิจการ	
	2557	2556	2557	2556
งบกำไรขาดทุนเบ็ดเสร็จ				
กำไรขาดทุน:				
กำไรจากการซื้อเงินลงทุนเพิ่มขึ้น		-	4,903	-
ภาษีเงินได้เพิ่มขึ้น (ลดลง)		5,180	(3,698)	(2,982)
กำไรส่วนที่เป็นของผู้ถือหุ้นของบริษัทใหญ่เพิ่มขึ้น (ลดลง)		(2,490)	8,699	2,982
กำไรต่อหุ้นขั้นพื้นฐานเพิ่มขึ้น (ลดลง) (บาท)		(0.01)	0.03	0.01

5. นโยบายการบัญชีที่สำคัญ

5.1 การรับรู้รายได้

ขายสินค้า

รายได้จากการขายสินค้ารับรู้เมื่อบริษัทฯและบริษัทย่อยได้โอนความเสี่ยงและผลตอบแทนที่มีนัยสำคัญของความเป็นเจ้าของสินค้าให้กับผู้ซื้อแล้ว รายได้จากการขายแสดงมูลค่าตามราคาในใบกำกับสินค้า โดยไม่รวมภาษีมูลค่าเพิ่ม สำหรับสินค้าที่ได้ส่งมอบหลังจากหักส่วนลดแล้ว

รายได้ค่าบริการ

รายได้ค่าบริการรับรู้เมื่อได้ให้บริการแล้วโดยพิจารณาถึงขั้นความสำเร็จของงาน

ดอกเบี้ยรับ

ดอกเบี้ยรับถือเป็นรายได้ตามเกณฑ์คงค้างโดยคำนึงถึงอัตราผลตอบแทนที่แท้จริง

เงินปันผลรับ

เงินปันผลรับถือเป็นรายได้เมื่อบริษัทฯและบริษัทย่อยมีสิทธิในการรับเงินปันผล

5.2 เงินสดและรายการเทียบเท่าเงินสด

เงินสดและรายการเทียบเท่าเงินสด หมายถึง เงินสดและเงินฝากธนาคาร และเงินลงทุนระยะสั้นที่มีสภาพคล่องสูง ซึ่งถึงกำหนดจ่ายคืนภายในระยะเวลาไม่เกิน 3 เดือนนับจากวันที่ได้มาและไม่มีข้อจำกัดในการเบิกใช้

5.3 ลูกหนี้การค้า

ลูกหนี้การค้าแสดงมูลค่าตามจำนวนมูลค่าสุทธิที่จะได้รับ บริษัทฯและบริษัทย่อยบันทึกค่าเผื่อหนี้สงสัยจะสูญสำหรับผลขาดทุนโดยประมาณที่อาจเกิดขึ้นจากการเก็บเงินจากลูกหนี้ไม่ได้ ซึ่งโดยทั่วไปพิจารณาจากประสบการณ์การเก็บเงินและการวิเคราะห์อายุหนี้

5.4 สินค้าคงเหลือ

สินค้าสำเร็จรูปและสินค้าระหว่างผลิตแสดงมูลค่าตามราคาทุน (วิธีถัวเฉลี่ยถ่วงน้ำหนัก) หรือมูลค่าสุทธิที่จะได้รับแล้วแต่ราคาใดจะต่ำกว่า ราคาทุนดังกล่าวหมายถึงต้นทุนในการผลิตทั้งหมดรวมทั้งค่าโสหุ้ยโรงงานด้วย ราคาทุนสินค้าสำเร็จรูปที่ซื้อประกอบด้วย ราคาซื้อและค่าใช้จ่ายทางตรงที่เกี่ยวข้องกับการซื้อหักด้วยส่วนลดรับและเงินที่ได้รับคืนจากการซื้อสินค้า

วัตถุดิบและวัสดุโรงงานแสดงมูลค่าตามราคาทุน (วิธีถัวเฉลี่ยถ่วงน้ำหนัก) หรือมูลค่าสุทธิที่จะได้รับแล้วแต่ราคาใดจะต่ำกว่า และจะถือเป็นส่วนหนึ่งของต้นทุนการผลิตเมื่อมีการเบิกใช้

บริษัทและบริษัทย่อยบันทึกค่าเพื่อสินค้าเสื่อมคุณภาพโดยพิจารณาจากสินค้าที่เสียหาย เก็บไว้นาน และถ้าสมัย

5.5 เงินลงทุน

- ก) เงินลงทุนในหลักทรัพย์เพื่อค้าแสดงตามมูลค่ายุติธรรม การเปลี่ยนแปลงในมูลค่ายุติธรรมของหลักทรัพย์บันทึกในส่วนของกำไรหรือขาดทุน
- ข) เงินลงทุนในหลักทรัพย์เพื่อขายแสดงตามมูลค่ายุติธรรม การเปลี่ยนแปลงในมูลค่ายุติธรรมของหลักทรัพย์ดังกล่าวบันทึกในกำไรขาดทุนเบ็ดเสร็จอื่น และจะบันทึกในส่วนของกำไรหรือขาดทุนเมื่อได้จำหน่ายหลักทรัพย์นั้นออกไป
- ค) เงินลงทุนในตราสารหนี้ที่จะถือจนครบกำหนดแสดงมูลค่าตามวิธีราคาทุนตัดจำหน่าย
- ง) เงินลงทุนในบริษัทร่วมที่แสดงอยู่ในงบการเงินรวมแสดงมูลค่าตามวิธีส่วนได้เสีย
- จ) เงินลงทุนในบริษัทย่อยและบริษัทร่วมที่แสดงอยู่ในงบการเงินเฉพาะกิจการแสดงมูลค่าตามวิธีราคาทุนสุทธิจากค่าเผื่อการด้อยค่า (ถ้ามี)

มูลค่ายุติธรรมของหน่วยลงทุนคำนวณจากมูลค่าสินทรัพย์สุทธิของหน่วยลงทุน ส่วนมูลค่ายุติธรรมของตราสารหนี้คำนวณโดยใช้อัตราผลตอบแทนที่ประกาศโดยสมาคมตลาดตราสารหนี้ไทย

บริษัทและบริษัทย่อยใช้วิธีถัวเฉลี่ยถ่วงน้ำหนักในการคำนวณต้นทุนของเงินลงทุน

5.6 ที่ดิน อาคาร อุปกรณ์และค่าเสื่อมราคา

ที่ดินแสดงมูลค่าตามราคาทุน อาคารและอุปกรณ์แสดงมูลค่าตามราคาทุนหักค่าเสื่อมราคาสะสม และค่าเผื่อการด้อยค่าของสินทรัพย์ (ถ้ามี)

ค่าเสื่อมราคาของอาคารและอุปกรณ์คำนวณจากราคาทุนของสินทรัพย์โดยวิธีเส้นตรงตามอายุการให้ประโยชน์โดยประมาณดังต่อไปนี้

อาคาร สิ่งติดตั้งและส่วนปรับปรุงอาคาร	-	20 และ 5 ปี
เครื่องจักรและอุปกรณ์	-	5 และ 10 ปี
เครื่องตกแต่งและอุปกรณ์สำนักงาน	-	5 ปี
ยานพาหนะ	-	5 ปี

ค่าเสื่อมราคารวมอยู่ในการคำนวณผลการดำเนินงาน

ไม่มีการคิดค่าเสื่อมราคาสำหรับที่ดินและส่วนปรับปรุงที่ดิน และสินทรัพย์ระหว่างติดตั้งและก่อสร้าง บริษัทและบริษัทย่อยตัดรายการที่ดิน อาคาร และอุปกรณ์ ออกจากบัญชี เมื่อจำหน่ายสินทรัพย์หรือคาดว่าจะไม่ได้รับประโยชน์เชิงเศรษฐกิจในอนาคตจากการใช้หรือการจำหน่ายสินทรัพย์ รายการผลกำไรหรือขาดทุนจากการจำหน่ายสินทรัพย์ จะรับรู้ในส่วนของกำไรหรือขาดทุน

5.7 ต้นทุนการกู้ยืม

ต้นทุนการกู้ยืมของเงินกู้ที่ใช้ในการได้มา การก่อสร้างหรือการผลิตสินทรัพย์ที่ต้องใช้ระยะเวลานานในการแปลงสภาพให้พร้อมใช้หรือขาย ได้ถูกนำไปรวมเป็นราคาทุนของสินทรัพย์อันกว่าสินทรัพย์นั้น จะอยู่ในสภาพพร้อมที่จะใช้ได้ตามที่มุ่งประสงค์ ส่วนต้นทุนการกู้ยืมอื่นถือเป็นค่าใช้จ่ายในปีที่เกิดรายการ ต้นทุนการกู้ยืมประกอบด้วยดอกเบี้ยและต้นทุนอื่นที่เกิดขึ้นจากการกู้ยืมนั้น

5.8 สินทรัพย์ไม่มีตัวตน

สินทรัพย์ไม่มีตัวตนแสดงมูลค่าตามราคาทุนหักค่าตัดจำหน่ายสะสมและค่าเพื่อการด้อยค่าสะสม (ถ้ามี) ของสินทรัพย์นั้น

บริษัทฯ และบริษัทย่อยตัดจำหน่ายสินทรัพย์ไม่มีตัวตนที่มีอายุการให้ประโยชน์จำกัดอย่างมีระบบตลอดอายุการให้ประโยชน์เชิงเศรษฐกิจของสินทรัพย์นั้น และจะประเมินการด้อยค่าของสินทรัพย์ดังกล่าวเมื่อมีข้อบ่งชี้ว่าสินทรัพย์นั้นเกิดการด้อยค่า บริษัทฯ และบริษัทย่อยจะทบทวนระยะเวลาการตัดจำหน่ายและวิธีการตัดจำหน่ายของสินทรัพย์ไม่มีตัวตนดังกล่าวทุกสิ้นปีเป็นอย่างน้อย ค่าตัดจำหน่ายรับรู้เป็นค่าใช้จ่ายในส่วนของกำไรหรือขาดทุน บริษัทฯ และบริษัทย่อยมีสินทรัพย์ไม่มีตัวตนที่มีอายุการให้ประโยชน์จำกัดคือ คอมพิวเตอร์ซอฟต์แวร์ ตัดจำหน่ายในอายุการให้ประโยชน์ 5 ปี

5.9 รายการธุรกิจกับบุคคลหรือกิจการที่เกี่ยวข้องกัน

บุคคลหรือกิจการที่เกี่ยวข้องกันกับบริษัทฯ หมายถึง บุคคลหรือกิจการที่มีอำนาจควบคุมบริษัทฯ หรือถูกบริษัทฯ ควบคุมไม่ว่าจะเป็น โดยทางตรงหรือทางอ้อม หรืออยู่ภายใต้การควบคุมเดียวกันกับบริษัทฯ

นอกจากนี้บุคคลหรือกิจการที่เกี่ยวข้องกันยังหมายรวมถึงบริษัทร่วมและบุคคลที่มีสิทธิออกเสียงโดยทางตรงหรือทางอ้อมซึ่งทำให้มีอิทธิพลอย่างเป็นสาระสำคัญต่อบริษัทฯ ผู้บริหารสำคัญ กรรมการหรือพนักงานของบริษัทฯ ที่มีอำนาจในการวางแผนและควบคุมการดำเนินงานของบริษัทฯ

5.10 สัญญาเช่าระยะยาว

สัญญาเช่าที่ดิน อาคาร อุปกรณ์และยานพาหนะที่ความเสี่ยงและผลตอบแทนของความเป็นเจ้าของส่วนใหญ่ได้โอนไปให้กับผู้เช่าถือเป็นสัญญาเช่าการเงิน สัญญาเช่าการเงินจะบันทึกเป็นรายจ่ายฝ่ายทุนด้วยมูลค่าบัญชีธรรมของสินทรัพย์ที่เช่าหรือมูลค่าปัจจุบันสุทธิของจำนวนเงินที่ต้องจ่ายตามสัญญาเช่าแล้วแต่มูลค่านี้จะต่ำกว่า ภาระผูกพันตามสัญญาเช่าหักค่าใช้จ่ายทางการเงินจะบันทึกเป็นหนี้สินระยะยาว ส่วนดอกเบี้ยจ่ายจะบันทึกในส่วนของกำไรหรือขาดทุนตลอดอายุของสัญญาเช่า สินทรัพย์ที่ได้มาตามสัญญาเช่าการเงินจะคิดค่าเสื่อมราคาตลอดอายุการใช้งานของสินทรัพย์ที่เช่า

สัญญาเช่าที่ดิน อาคาร อุปกรณ์และยานพาหนะที่ความเสี่ยงและผลตอบแทนของความเป็นเจ้าของส่วนใหญ่ไม่ได้โอนไปให้กับผู้เช่าถือเป็นสัญญาเช่าดำเนินงาน จำนวนเงินที่จ่ายตามสัญญาเช่าดำเนินงานรับรู้เป็นค่าใช้จ่ายในส่วนของกำไรหรือขาดทุนตามวิธีเส้นตรงตลอดอายุสัญญาเช่า

5.11 เงินตราต่างประเทศ

บริษัทฯ และบริษัทย่อยแสดงงบการเงินรวมและงบการเงินเฉพาะกิจการเป็นสกุลเงินบาท ซึ่งเป็นสกุลเงินที่ใช้ในการดำเนินงานของบริษัทฯ และบริษัทย่อย

รายการที่เป็นเงินตราต่างประเทศแปลงค่าเป็นเงินบาทโดยใช้อัตราแลกเปลี่ยน ณ วันที่เกิดรายการสินทรัพย์และหนี้สินที่เป็นตัวเงินซึ่งอยู่ในสกุลเงินตราต่างประเทศได้แปลงค่าเป็นเงินบาทโดยใช้อัตราแลกเปลี่ยน ณ วันสิ้นรอบระยะเวลารายงาน หรือหากเป็นรายการที่ได้มีการทำสัญญาตกลงอัตราแลกเปลี่ยนล่วงหน้าไว้ก็จะแปลงค่าโดยใช้อัตราแลกเปลี่ยนที่ตกลงล่วงหน้า

กำไรและขาดทุนที่เกิดจากการเปลี่ยนแปลงในอัตราแลกเปลี่ยนได้รวมอยู่ในการคำนวณผลการดำเนินงาน

5.12 การด้อยค่าของสินทรัพย์

ทุกวันสิ้นรอบระยะเวลารายงาน บริษัทฯ และบริษัทย่อยจะทำการประเมินการด้อยค่าของที่ดิน อาคาร และอุปกรณ์หรือสินทรัพย์ที่ไม่มีตัวตนอื่นของบริษัทฯ และบริษัทย่อยหากมีข้อบ่งชี้ว่าสินทรัพย์ดังกล่าวอาจด้อยค่า บริษัทฯ และบริษัทย่อยรับรู้ขาดทุนจากการด้อยค่าเมื่อมูลค่าที่คาดว่าจะได้รับคืนของสินทรัพย์มีมูลค่าต่ำกว่ามูลค่าตามบัญชีของสินทรัพย์นั้น ทั้งนี้มูลค่าที่คาดว่าจะได้รับคืนหมายถึงมูลค่ายุติธรรมหักต้นทุนในการขายของสินทรัพย์หรือมูลค่าจากการใช้สินทรัพย์แล้วแต่ราคาใดจะสูงกว่า บริษัทฯ และบริษัทย่อยจะรับรู้รายการขาดทุนจากการด้อยค่าในส่วนของกำไรหรือขาดทุน

5.13 ผลประโยชน์ของพนักงาน

ผลประโยชน์ระยะสั้นของพนักงาน

บริษัทฯ และบริษัทย่อยรับรู้เงินเดือน ค่าจ้าง โบนัส และเงินสมทบกองทุนประกันสังคมเป็นค่าใช้จ่ายเมื่อเกิดรายการ

ผลประโยชน์หลังออกจากงานของพนักงาน

โครงการสมทบเงิน

บริษัทฯ บริษัทย่อยและพนักงานได้ร่วมกันจัดตั้งกองทุนสำรองเลี้ยงชีพ ซึ่งประกอบด้วยเงินที่พนักงานจ่ายสะสมและเงินที่บริษัทฯ และบริษัทย่อยจ่ายสมทบให้เป็นรายเดือน สินทรัพย์ของกองทุนสำรองเลี้ยงชีพได้แยกออกจากสินทรัพย์ของบริษัทฯ และบริษัทย่อย เงินที่บริษัทฯ และบริษัทย่อยจ่ายสมทบกองทุนสำรองเลี้ยงชีพบันทึกเป็นค่าใช้จ่ายในปีที่เกิดรายการ

โครงการผลประโยชน์หลังออกจากงาน

บริษัทฯ และบริษัทย่อยมีภาระสำหรับเงินชดเชยที่ต้องจ่ายให้แก่พนักงานเมื่อออกจากงานตามกฎหมายแรงงานซึ่งบริษัทฯ และบริษัทย่อยถือเงินชดเชยดังกล่าวเป็นผลประโยชน์หลังออกจากงานสำหรับพนักงาน

บริษัทฯและบริษัทย่อยคำนวณหนี้สินตามโครงการผลประโยชน์หลังออกจางานของพนักงาน โดยใช้วิธีคิดลดแต่ละหน่วยที่ประมาณการไว้ (Projected Unit Credit Method) โดยบริษัทฯและบริษัทย่อยได้ทำการประเมินภาระผูกพันดังกล่าวตามหลักคณิตศาสตร์ประกันภัย

ผลกำไรหรือขาดทุนจากการประมาณการตามหลักคณิตศาสตร์ประกันภัย สำหรับโครงการผลประโยชน์หลังออกจางานของพนักงานจะรับรู้ทันทีในกำไรหรือขาดทุน

5.14 ประมาณการหนี้สิน

บริษัทฯและบริษัทย่อยจะบันทึกประมาณการหนี้สินไว้ในบัญชีเมื่อภาระผูกพันซึ่งเป็นผลมาจากเหตุการณ์ในอดีตได้เกิดขึ้นแล้ว และมีความเป็นไปได้ค่อนข้างแน่นอนว่าบริษัทฯและบริษัทย่อยจะเสียทรัพยากรเชิงเศรษฐกิจไปเพื่อปลดปล่อยภาระผูกพันนั้น และบริษัทฯและบริษัทย่อยสามารถประมาณมูลค่าภาระผูกพันนั้นได้อย่างน่าเชื่อถือ

5.15 ภาษีเงินได้

ภาษีเงินได้ประกอบด้วยภาษีเงินได้ปัจจุบันและภาษีเงินได้รอการตัดบัญชี

ภาษีเงินได้ปัจจุบัน

บริษัทฯและบริษัทย่อยบันทึกภาษีเงินได้ปัจจุบันตามจำนวนที่คาดว่าจะจ่ายให้กับหน่วยงานจัดเก็บภาษีของรัฐ โดยคำนวณจากกำไรทางภาษีตามหลักเกณฑ์ที่กำหนดในกฎหมายภาษีอากร

ภาษีเงินได้รอการตัดบัญชี

บริษัทฯและบริษัทย่อยบันทึกภาษีเงินได้รอการตัดบัญชีของผลแตกต่างชั่วคราวระหว่างราคาตามบัญชีของสินทรัพย์และหนี้สิน ณ วันสิ้นรอบระยะเวลารายงานกับฐานภาษีของสินทรัพย์และหนี้สินที่เกี่ยวข้องนั้น โดยใช้อัตราภาษีที่มีผลบังคับใช้ ณ วันสิ้นรอบระยะเวลารายงาน

บริษัทฯและบริษัทย่อยรับรู้หนี้สินภาษีเงินได้รอการตัดบัญชีของผลแตกต่างชั่วคราวที่ต้องเสียภาษีทุกรายการ แต่รับรู้สินทรัพย์ภาษีเงินได้รอการตัดบัญชีสำหรับผลแตกต่างชั่วคราวที่ใช้หักภาษี รวมทั้งผลขาดทุนทางภาษีที่ยังไม่ได้ใช้ในจำนวนเท่าที่มีความเป็นไปได้ค่อนข้างแน่ที่บริษัทฯและบริษัทย่อยจะมีกำไรทางภาษีในอนาคตเพียงพอที่จะใช้ประโยชน์จากผลแตกต่างชั่วคราวที่ใช้หักภาษีและผลขาดทุนทางภาษีที่ยังไม่ได้ใช้นั้น

บริษัทฯและบริษัทย่อยจะทบทวนมูลค่าตามบัญชีของสินทรัพย์ภาษีเงินได้รอการตัดบัญชีทุกสิ้นรอบระยะเวลารายงานและจะทำการปรับลดมูลค่าตามบัญชีดังกล่าว หากมีความเป็นไปได้ค่อนข้างแน่ที่บริษัทฯและบริษัทย่อยจะไม่มีกำไรทางภาษีเพียงพอต่อการนำสินทรัพย์ภาษีเงินได้รอการตัดบัญชีทั้งหมดหรือบางส่วนมาใช้ประโยชน์

บริษัทฯและบริษัทย่อยจะบันทึกภาษีเงินได้รอการตัดบัญชีโดยตรงไปยังส่วนของผู้ถือหุ้นหากภาษีที่เกิดขึ้นเกี่ยวข้องกับรายการที่ได้บันทึกโดยตรงไปยังส่วนของผู้ถือหุ้น

6. การใช้ดุลยพินิจและประมาณการทางบัญชีที่สำคัญ

ในการจัดทำงบการเงินตามมาตรฐานการรายงานทางการเงิน ฝ่ายบริหารจำเป็นต้องใช้ดุลยพินิจและการประมาณการในเรื่องที่มีความไม่แน่นอนเสมอ การใช้ดุลยพินิจและการประมาณการดังกล่าวนี้ส่งผลกระทบต่อจำนวนเงินที่แสดงในงบการเงินและต่อข้อมูลที่แสดงในหมายเหตุประกอบงบการเงิน ผลที่เกิดขึ้นจริงอาจแตกต่างไปจากจำนวนที่ประมาณการไว้ การใช้ดุลยพินิจและการประมาณการที่สำคัญมีดังนี้

สัญญาเช่า

ในการพิจารณาประเภทของสัญญาเช่าว่าเป็นสัญญาเช่าดำเนินงานหรือสัญญาเช่าทางการเงิน ฝ่ายบริหารได้ใช้ดุลยพินิจในการประเมินเงื่อนไขและรายละเอียดของสัญญาเพื่อพิจารณาว่าบริษัทและบริษัทย่อยได้โอนหรือรับโอนความเสี่ยงและผลประโยชน์ในสินทรัพย์ที่เช่าดังกล่าวแล้วหรือไม่

ค่าเผื่อนี้สงสัยจะสูญของลูกหนี้

ในการประมาณค่าเผื่อนี้สงสัยจะสูญของลูกหนี้ ฝ่ายบริหารจำเป็นต้องใช้ดุลยพินิจในการประมาณการผลขาดทุนที่คาดว่าจะเกิดขึ้นจากลูกหนี้แต่ละราย โดยคำนึงถึงประสบการณ์การเก็บเงินในอดีต อายุของหนี้ที่ค้างและสถานะเศรษฐกิจที่เป็นอยู่ในขณะนั้น เป็นต้น

ค่าเผื่อการลดลงของมูลค่าของสินค้าคงเหลือ

ในการประมาณค่าเผื่อการลดลงของมูลค่าสินค้าคงเหลือ ฝ่ายบริหารจำเป็นต้องใช้ดุลยพินิจในการประมาณการผลขาดทุนที่คาดว่าจะเกิดขึ้นจากการขายสินค้า โดยคำนึงถึงมูลค่าสุทธิที่จะได้รับของสินค้าคงเหลือ อายุของสินค้าคงเหลือที่ค้างและสภาพสินค้า เป็นต้น

ที่ดิน อาคารและอุปกรณ์และค่าเสื่อมราคา

ในการคำนวณค่าเสื่อมราคาของอาคารและอุปกรณ์ ฝ่ายบริหารจำเป็นต้องทำการประมาณอายุการใช้ประโยชน์และมูลค่าคงเหลือเมื่อเลิกใช้งานของอาคารและอุปกรณ์ และต้องทบทวนอายุการใช้ประโยชน์และมูลค่าคงเหลือใหม่หากมีการเปลี่ยนแปลงเช่นนั้นเกิดขึ้น

นอกจากนี้ ฝ่ายบริหารจำเป็นต้องสอบทานการด้อยค่าของที่ดิน อาคารและอุปกรณ์ในแต่ละช่วงเวลา และบันทึกขาดทุนจากการด้อยค่าหากคาดว่ามูลค่าที่คาดว่าจะได้รับคืนต่ำกว่ามูลค่าตามบัญชีของสินทรัพย์นั้น ในการนี้ฝ่ายบริหารจำเป็นต้องใช้ดุลยพินิจที่เกี่ยวข้องกับการคาดการณ์รายได้และค่าใช้จ่ายในอนาคตซึ่งเกี่ยวข้องกับสินทรัพย์นั้น

มูลค่ายุติธรรมของเครื่องมือทางการเงิน

ในการประเมินมูลค่ายุติธรรมของเครื่องมือทางการเงินที่ไม่มีการซื้อขายในตลาดและไม่สามารถหาราคาได้ในตลาดซื้อขายคล่อง ฝ่ายบริหารต้องใช้ดุลยพินิจในการประมาณมูลค่ายุติธรรมของเครื่องมือทางการเงินดังกล่าว โดยใช้เทคนิคและแบบจำลองการประเมินมูลค่า ซึ่งตัวแปรที่ใช้ในแบบจำลองได้มาจากการเทียบเคียงกับตัวแปรที่มีอยู่ในตลาด โดยคำนึงถึงสภาพคล่อง ข้อมูลความสัมพันธ์ และการเปลี่ยนแปลงของมูลค่าของเครื่องมือทางการเงินในระยะยาว

ค่าเพื่อการด้อยค่าของเงินลงทุนในหลักทรัพย์

บริษัทฯ และบริษัทย่อยจะตั้งค่าเพื่อการด้อยค่าของเงินลงทุนในหลักทรัพย์เพื่อขายและเงินลงทุนทั่วไปเมื่อมูลค่ายุติธรรมของเงินลงทุนดังกล่าวได้ลดลงอย่างมีสาระสำคัญและเป็นระยะเวลานานหรือเมื่อมีข้อบ่งชี้ของการด้อยค่า การที่จะสรุปว่าเงินลงทุนดังกล่าวได้ลดลงอย่างมีสาระสำคัญหรือเป็นระยะเวลานานหรือไม่จำเป็นต้องใช้ดุลยพินิจของฝ่ายบริหาร

ค่าเพื่อการด้อยค่าของเงินลงทุนในบริษัทย่อยและบริษัทร่วม

บริษัทฯ จะตั้งค่าเพื่อการด้อยค่าของเงินลงทุนในบริษัทย่อยและบริษัทร่วม เมื่อมูลค่ายุติธรรมของเงินลงทุนดังกล่าวได้ลดลงอย่างมีสาระสำคัญและเป็นระยะเวลานานหรือเมื่อมีข้อบ่งชี้ของการด้อยค่า การที่จะสรุปว่าเงินลงทุนดังกล่าวได้ลดลงอย่างมีสาระสำคัญหรือเป็นระยะเวลานานหรือไม่จำเป็นต้องใช้ดุลยพินิจของฝ่ายบริหาร

สินทรัพย์ภาษีเงินได้รอการตัดบัญชี

บริษัทฯ และบริษัทย่อย จะรับรู้สินทรัพย์ภาษีเงินได้รอการตัดบัญชีสำหรับผลแตกต่างชั่วคราวที่ใช้หักภาษีและขาดทุนทางภาษีที่ไม่ได้ใช้เมื่อมีความเป็นไปได้ค่อนข้างแน่ที่บริษัทฯ และบริษัทย่อยจะมีกำไรทางภาษีในอนาคตเพียงพอที่จะใช้ประโยชน์จากผลแตกต่างชั่วคราวและขาดทุนนั้น ในการนี้ฝ่ายบริหารจำเป็นต้องประมาณการว่าบริษัทฯ และบริษัทย่อยควรรับรู้จำนวนสินทรัพย์ภาษีเงินได้รอการตัดบัญชีเป็นจำนวนเท่าใด โดยพิจารณาถึงจำนวนกำไรทางภาษีที่คาดว่าจะเกิดในอนาคตในแต่ละช่วงเวลา

ผลประโยชน์หลังออกจากงานของพนักงานตามโครงการผลประโยชน์

หนี้สินตามโครงการผลประโยชน์หลังออกจากงานของพนักงานประมาณขึ้นตามหลักคณิตศาสตร์ประกันภัย ซึ่งต้องอาศัยข้อสมมติฐานต่าง ๆ ในการประมาณการนั้น เช่น อัตราคิดลด อัตราการขึ้นเงินเดือนในอนาคต อัตราการลด และอัตราการเปลี่ยนแปลงในจำนวนพนักงาน เป็นต้น

7. รายการธุรกิจกับกิจการที่เกี่ยวข้องกัน

ในระหว่างปี บริษัทฯ และบริษัทย่อยมีรายการธุรกิจที่สำคัญกับบุคคลหรือกิจการที่เกี่ยวข้องกัน รายการธุรกิจดังกล่าวเป็นไปตามเงื่อนไขทางการค้าและเกณฑ์ตามที่ตกลงกันระหว่างบริษัทฯ และบุคคลหรือกิจการที่เกี่ยวข้องกันเหล่านั้น ซึ่งเป็นไปตามปกติธุรกิจโดยสามารถสรุปได้ดังนี้

(หน่วย: พันบาท)

	สำหรับปีสิ้นสุดวันที่ 31 มีนาคม				นโยบายการกำหนดราคา
	งบการเงินรวม		งบการเงินเฉพาะกิจการ		
	2557	2556	2557	2556	
<u>รายการธุรกิจกับบริษัทย่อย</u>					
(ตัดออกจากงบการเงินรวมแล้ว)					
ขายสินค้าและรายได้ค่าบริการ	-	-	180,507	232,083	ขายสินค้า: ราคาตลาดหักส่วนลดร้อยละ 2 และต้นทุนบวกกำไรส่วนเพิ่มใน อัตราร้อยละ 5 รายได้ค่าบริการ: ราคาใกล้เคียงกับราคาตลาด
ค่าบริการรับ	-	-	4,800	4,800	ราคาที่ตกลงร่วมกัน
เงินปันผลรับ	-	-	26,640	7,718	ตามที่อนุมัติที่ประชุมผู้ถือหุ้น
ซื้อสินค้า	-	-	2,712	397	ราคาตลาด
ซื้อที่ดิน	-	-	20,163	-	ราคาที่ตกลงร่วมกัน
ค่านายหน้าจ่าย	-	-	71	13	อัตราไม่เกินร้อยละ 2 ของ ยอดขาย
<u>รายการธุรกิจกับกิจการที่เกี่ยวข้องกัน</u>					
ขายสินค้าและรายได้ค่าบริการ	-	38,726	-	32,081	ขายสินค้า: ราคาใกล้เคียงกับราคาสุทธิที่ขาย ให้กับลูกค้ารายใหญ่ของบริษัทฯ รายได้ค่าบริการ: ราคาใกล้เคียงกับราคาตลาด
รายได้ค่าเช่า	300	300	300	300	ค่าบริการคงที่ต่อเดือน
เงินปันผลรับ	-	-	4,900	-	ตามที่อนุมัติที่ประชุมผู้ถือหุ้น
ค่านายหน้าจ่าย	6,010	11,069	-	196	อัตราไม่เกินร้อยละ 2 ของ ยอดขาย
ค่าเช่ารถยนต์	432	72	-	-	ราคาตามสัญญา
<u>รายการกับบุคคลที่เกี่ยวข้องกัน</u>					
ค่าเช่าอาคาร	2,975	496	-	-	ราคาตามสัญญาซึ่งใกล้เคียงกับ ราคาตลาด

ยอดคงค้างระหว่างบริษัทฯและบริษัทที่เกี่ยวข้องกัน ณ วันที่ 31 มีนาคม 2557 และ 2556 มีรายละเอียดดังนี้

(หน่วย: พันบาท)

	งบการเงินรวม		งบการเงินเฉพาะกิจการ	
	2557	2556	2557	2556
ลูกหนี้การค้า - กิจการที่เกี่ยวข้องกัน (หมายเหตุ 10)				
บริษัทย่อย	-	-	34,737	45,594
เจ้าหนี้การค้าและเจ้าหนี้อื่น - กิจการที่เกี่ยวข้องกัน (หมายเหตุ 19)				
บริษัทร่วม	1,717	3,145	-	-
บริษัทย่อย	-	-	-	450
รวมเจ้าหนี้การค้าและเจ้าหนี้อื่น - กิจการที่เกี่ยวข้องกัน	1,717	3,145	-	450

ค่าตอบแทนกรรมการและผู้บริหาร

ในระหว่างปีสิ้นสุดวันที่ 31 มีนาคม 2557 และ 2556 บริษัทฯและบริษัทย่อยมีค่าใช้จ่ายผลประโยชน์พนักงานของกรรมการและผู้บริหาร ดังต่อไปนี้

(หน่วย: พันบาท)

	งบการเงินรวม		งบการเงินเฉพาะกิจการ	
	2557	2556	2557	2556
ผลประโยชน์ระยะสั้น	41,402	38,640	23,209	23,449
ผลประโยชน์หลังออกจากงาน	1,674	823	2,953	375
รวม	43,076	39,463	26,162	23,824

8. เงินสดและรายการเทียบเท่าเงินสด

(หน่วย: พันบาท)

	งบการเงินรวม		งบการเงินเฉพาะกิจการ	
	2557	2556	2557	2556
เงินสด	125	125	55	55
เงินฝากธนาคาร	63,816	87,156	33,560	52,613
รวม	63,941	87,281	33,615	52,668

ณ วันที่ 31 มีนาคม 2557 เงินฝากออมทรัพย์และเงินฝากประจำมีอัตราดอกเบี้ยระหว่างร้อยละ 0.38 ถึง 1.70 ต่อปี (2556: ร้อยละ 0.63 ถึง 1.95 ต่อปี)

9. เงินลงทุนชั่วคราว

(หน่วย: พันบาท)

	งบการเงินรวม			
	2557		2556	
	ราคาทุน	มูลค่ายุติธรรม	ราคาทุน	มูลค่ายุติธรรม
หลักทรัพย์เพื่อค้า				
หน่วยลงทุนในกองทุนเปิด	-	-	70,221	70,513
รวมหลักทรัพย์เพื่อค้า	-	-	70,221	70,513
บวก: การปรับมูลค่า	-	-	292	-
รวมหลักทรัพย์เพื่อค้า	-	-	70,513	-
ตราสารหนี้ที่จะครบกำหนดภายในหนึ่งปี				
หุ้นกู้ (หมายเหตุ 15)	5,000	-	-	-
รวม	5,000	-	70,513	-

10. ลูกหนี้การค้าและลูกหนี้อื่น

(หน่วย: พันบาท)

	งบการเงินรวม		งบการเงินเฉพาะกิจการ	
	2557	2556	2557	2556
	ลูกหนี้การค้า - กิจการที่เกี่ยวข้องกัน (หมายเหตุ 7)			
อายุหนี้คงค้างนับจากวันที่ถึงกำหนดชำระ				
ยังไม่ถึงกำหนดชำระ	-	-	26,539	34,653
ค้างชำระ				
ไม่เกิน 3 เดือน	-	-	8,198	10,941
รวมลูกหนี้การค้ากิจการที่เกี่ยวข้องกัน	-	-	34,737	45,594
ลูกหนี้การค้า - กิจการที่ไม่เกี่ยวข้องกัน				
อายุหนี้คงค้างนับจากวันที่ถึงกำหนดชำระ				
ยังไม่ถึงกำหนดชำระ	577,498	652,003	308,941	309,109
ค้างชำระ				
ไม่เกิน 3 เดือน	180,181	203,213	99,493	103,707
มากกว่า 3 เดือน แต่ไม่เกิน 12 เดือน	150	-	-	-
มากกว่า 12 เดือนขึ้นไป	22,214	25,947	17,426	17,426
รวม	780,043	881,163	425,860	430,242
หัก: ค่าเผื่อหนี้สงสัยจะสูญ	(22,289)	(25,947)	(17,426)	(17,426)
รวมลูกหนี้การค้า - กิจการที่ไม่เกี่ยวข้องกัน - สุทธิ	757,754	855,216	408,434	412,816
รวมลูกหนี้การค้า - สุทธิ	757,754	855,216	443,171	458,410

(หน่วย: พันบาท)

	งบการเงินรวม		งบการเงินเฉพาะกิจการ	
	2557	2556	2557	2556
ลูกหนี้อื่น				
ลูกหนี้อื่น	340	67	107	45
คอกเบี้ยค้างรับ	99	110	-	-
รวมลูกหนี้อื่น	439	177	107	45
รวมลูกหนี้การค้าและลูกหนี้อื่น - สุทธิ	758,193	855,393	443,278	458,455

11. สินค้ำคงเหลือ

(หน่วย: พันบาท)

	งบการเงินรวม					
	ราคาทุน		รายการปรับลดราคาทุน		สินค้ำคงเหลือ - สุทธิ	
	2557	2556	ให้เป็นมูลค่าสุทธิที่จะได้รับ	ให้เป็นมูลค่าสุทธิที่จะได้รับ	2557	2556
สินค้าสำเร็จรูป	476,257	454,077	(60,449)	(46,032)	415,808	408,045
วัตถุดิบ	394,366	422,427	(3,386)	(5,819)	390,980	416,608
วัสดุสิ้นเปลือง	9,065	7,632	-	-	9,065	7,632
สินค้ำระหว่างทาง	15,802	63,749	-	-	15,802	63,749
รวม	895,490	947,885	(63,835)	(51,851)	831,655	896,034

(หน่วย: พันบาท)

	งบการเงินเฉพาะกิจการ					
	ราคาทุน		รายการปรับลดราคาทุนให้		สินค้ำคงเหลือ - สุทธิ	
	2557	2556	เป็นมูลค่าสุทธิที่จะได้รับ	เป็นมูลค่าสุทธิที่จะได้รับ	2557	2556
สินค้าสำเร็จรูป	230,267	222,208	(47,840)	(34,251)	182,427	187,957
วัตถุดิบ	300,386	282,764	(3,386)	(5,819)	297,000	276,945
วัสดุสิ้นเปลือง	6,200	6,174	-	-	6,200	6,174
สินค้ำระหว่างทาง	13,205	47,020	-	-	13,205	47,020
รวม	550,058	558,166	(51,226)	(40,070)	498,832	518,096

ในระหว่างปีปัจจุบัน บริษัทฯและบริษัทย่อยบันทึกการปรับลดราคาทุนของสินค้ำคงเหลือให้เป็นมูลค่าสุทธิที่จะได้รับเป็นจำนวน 12 ล้านบาท (2556: 25 ล้านบาท) (งบเฉพาะกิจการ: 11 ล้านบาท (2556: 16 ล้านบาท)) โดยแสดงเป็นส่วนหนึ่งของต้นทุนขาย

12. เงินฝากธนาคารที่มีภาระค้ำประกัน

ณ วันที่ 31 มีนาคม 2557 บริษัทฯและบริษัทย่อยได้นำเงินฝากธนาคารจำนวน 46 ล้านบาท (2556: 46 ล้านบาท) ไปวางไว้กับธนาคารเพื่อเป็นหลักประกันวงเงินสินเชื่อตามที่กล่าวไว้ในหมายเหตุประกอบงบการเงินข้อ 31.5

13. เงินลงทุนในบริษัทย่อย

13.1 รายละเอียดของบริษัทย่อย

เงินลงทุนในบริษัทย่อยตามที่แสดงอยู่ในงบการเงินเฉพาะกิจการมีรายละเอียดดังต่อไปนี้

(หน่วย: พันบาท)

ชื่อบริษัท	ทุนเรียกชำระแล้ว		สัดส่วนเงินลงทุน		ราคาทุน	
	2557 (ล้านบาท)	2556 (ล้านบาท)	2557 (ร้อยละ)	2556 (ร้อยละ)	2557	2556
บริษัท ออโต้ เม็ททอล จำกัด	240	240	60	60	144,000	144,000
บริษัท สเตนเลสทางเลือก จำกัด	1	1	100	100	999	999
บริษัท แจ็กเซ็งเซียงเม็ททอล จำกัด	230	230	100	100	258,238	258,238
รวม					403,237	403,237

13.2 เงินปันผลรับ

(หน่วย: พันบาท)

สำหรับปีสิ้นสุดวันที่ 31 มีนาคม

ชื่อบริษัท	2557	2556
บริษัท ออโต้ เม็ททอล จำกัด	26,640	7,718

เมื่อวันที่ 19 มิถุนายน 2556 ที่ประชุมสามัญประจำปีผู้ถือหุ้นของบริษัท ออโต้ เม็ททอล จำกัด มีมติอนุมัติการจ่ายเงินปันผลให้แก่ผู้ถือหุ้นจากกำไรของปีสิ้นสุดวันที่ 31 มีนาคม 2556 ในอัตราหุ้นละ 18.50 บาท โดยได้จ่ายเงินปันผลดังกล่าวในวันที่ 27 มิถุนายน 2556

13.3 การซื้อเงินลงทุนในบริษัทย่อย

ในระหว่างปี 2556 บริษัทฯได้ดำเนินการซื้อหุ้นสามัญของ NSCM โดยชำระค่าซื้อเงินลงทุนโดยการจัดสรรหุ้นสามัญเพิ่มทุนของบริษัทฯจำนวน 63 ล้านหุ้น ให้กับผู้ถือหุ้นเดิมของ NSCM แล้วเมื่อวันที่ 31 มกราคม 2556 และบริษัทฯได้จดทะเบียนเปลี่ยนแปลงทุนชำระแล้วดังกล่าวเมื่อวันที่ 1 กุมภาพันธ์ 2556 ตามรายละเอียดที่กล่าวไว้ในหมายเหตุประกอบงบการเงินข้อ 2.3

13.4 การเปลี่ยนแปลงในบริษัทย่อย

เมื่อวันที่ 1 เมษายน 2557 บริษัท เจริญรุ่งเรืองเมืองทอง จำกัด ได้จดทะเบียนเปลี่ยนชื่อและที่อยู่ตามที่จดทะเบียนของบริษัทย่อยเป็นชื่อ บริษัท เอ็นเอสซี เมืองทอง จำกัด และที่อยู่ตามที่จดทะเบียนเป็นที่อยู่เลขที่ 108/8 ถนนโยธา แขวงตลาดน้อย เขตสัมพันธวงศ์ กรุงเทพมหานคร

14. เงินลงทุนในบริษัทร่วม

14.1 รายละเอียดของบริษัทร่วม

(หน่วย: พันบาท)

ชื่อบริษัท	ลักษณะธุรกิจ	จัดตั้งขึ้นในประเทศ	สัดส่วนเงินลงทุน		งบการเงินเฉพาะกิจการ		งบการเงินรวม	
			2557 (ร้อยละ)	2556 (ร้อยละ)	ราคาทุน	มูลค่าตามบัญชีตามวิธีส่วนได้เสีย	2557	2556
บริษัท โมรี โลหะกิจ (ประเทศไทย) จำกัด	นายหน้า	ไทย	49	49	4,900	4,900	7,440	11,251

14.2 ส่วนแบ่งกำไรและเงินปันผลรับ

(หน่วย: พันบาท)

ชื่อบริษัท	งบการเงินรวม		งบการเงินเฉพาะกิจการ	
	ส่วนแบ่งกำไรจากเงินลงทุนในบริษัทร่วมในระหว่างปี	เงินปันผลที่บริษัทฯ รับระหว่างปี	2557	2556
บริษัท โมรี โลหะกิจ (ประเทศไทย) จำกัด	1,089	2,110	4,900	-

เมื่อวันที่ 19 มิถุนายน 2556 ที่ประชุมสามัญประจำปีผู้ถือหุ้นของบริษัท โมรี โลหะกิจ (ประเทศไทย) จำกัด มีมติอนุมัติการจ่ายเงินปันผลให้แก่ผู้ถือหุ้นจากกำไรของปีสิ้นสุดวันที่ 31 มีนาคม 2556 ในอัตราหุ้นละ 100.00 บาท โดยได้จ่ายเงินปันผลดังกล่าวแล้วในวันที่ 27 มิถุนายน 2556

14.3 ข้อมูลทางการเงินของบริษัทร่วม

ข้อมูลทางการเงินตามที่แสดงอยู่ในงบการเงินของบริษัทร่วม โดยสรุปมีดังนี้

(หน่วย: ล้านบาท)

ชื่อบริษัท	ทุนเรียกชำระ ณ วันที่ 31 มีนาคม		สินทรัพย์รวม ณ วันที่ 31 มีนาคม		หนี้สินรวม ณ วันที่ 31 มีนาคม		รายได้รวมสำหรับปีสิ้นสุดวันที่ 31 มีนาคม		กำไรสำหรับปีสิ้นสุดวันที่ 31 มีนาคม	
	2557	2556	2557	2556	2557	2556	2557	2556	2557	2556
บริษัท โมรี โลหะกิจ (ประเทศไทย) จำกัด	10	10	16	24	-	1	6	11	2	4

15. เงินลงทุนระยะยาว

(หน่วย: พันบาท)

	งบการเงินรวม			
	2557		2556	
	ราคาทุน	มูลค่ายุติธรรม	ราคาทุน	มูลค่ายุติธรรม
เงินลงทุนระยะยาว				
หลักทรัพย์เพื่อขาย				
หน่วยลงทุนในกองทุนรวมอสังหาริมทรัพย์	3,185	3,008	3,185	3,210
รวมหลักทรัพย์เพื่อขาย	3,185	3,008	3,185	3,210
บวก: การปรับมูลค่า	(177)		25	
รวมหลักทรัพย์เพื่อขาย	3,008		3,210	
เงินลงทุนระยะยาวอื่น				
หุ้นกู้ของธนาคารในประเทศ (อายุ 5 ปี อัตราดอกเบี้ยร้อยละ 4.90 ต่อปี ครบกำหนดไถ่ถอน 12 พฤศจิกายน 2557)	-		5,000	

16. ที่ดิน อาคารและอุปกรณ์

(หน่วย: พันบาท)

	งบการเงินรวม						
	ที่ดินและส่วนปรับปรุงที่ดิน	อาคารและสิ่งติดตั้ง	เครื่องจักรและอุปกรณ์	เครื่องตกแต่งและอุปกรณ์สำนักงาน	ยานพาหนะ	สินทรัพย์ระหว่างติดตั้งและก่อสร้าง	รวม
ราคาทุน							
1 เมษายน 2555	101,003	185,983	593,204	15,774	63,443	2,798	962,205
ซื้อเพิ่ม	-	-	21,219	924	11,788	84,918	118,849
จำหน่าย	-	-	(6,593)	(3,235)	(11,209)	-	(21,037)
โอนเข้า (ออก)	-	-	55,718	-	-	(55,718)	-
ซื้อบริษัทย่อยระหว่างปี	39,443	18,770	2,468	4,666	8,692	-	74,039
31 มีนาคม 2556	140,446	204,753	666,016	18,129	72,714	31,998	1,134,056
ซื้อเพิ่ม	-	1,324	6,313	1,430	21,396	151,436	181,899
จำหน่าย	-	-	(45)	-	(8,156)	-	(8,201)
โอนเข้า (ออก)	-	39,706	55,903	-	-	(95,609)	-
31 มีนาคม 2557	140,446	245,783	728,187	19,559	85,954	87,825	1,307,754

(หน่วย: พันบาท)

	งบการเงินรวม						
	ที่ดินและ		เครื่องตกแต่ง			สินทรัพย์	
	ส่วนปรับปรุง	อาคารและ	เครื่องจักร	และอุปกรณ์	ยานพาหนะ	ระหว่างติดตั้ง	รวม
ที่ดิน	สิ่งติดตั้ง	และอุปกรณ์	สำนักงาน		และก่อสร้าง		
ค่าเสื่อมราคาสะสม							
1 เมษายน 2555	-	106,891	451,222	13,785	40,812	-	612,710
ค่าเสื่อมราคาสำหรับปี	-	8,452	50,038	759	7,394	-	66,643
ค่าเสื่อมราคาสำหรับ							
ส่วนที่จำหน่าย	-	-	(6,593)	(3,234)	(6,089)	-	(15,916)
ซื้อบริษัทย่อยระหว่างปี	-	13,011	2,337	4,078	3,292	-	22,718
31 มีนาคม 2556	-	128,354	497,004	15,388	45,409	-	686,155
ค่าเสื่อมราคาสำหรับปี	-	9,508	60,351	1,110	9,820	-	80,789
ค่าเสื่อมราคาสำหรับ							
ส่วนที่จำหน่าย	-	-	(45)	-	(8,151)	-	(8,196)
31 มีนาคม 2557	-	137,862	557,310	16,498	47,078	-	758,748
มูลค่าสุทธิตามบัญชี							
31 มีนาคม 2556	140,446	76,399	169,012	2,741	27,305	31,998	447,901
31 มีนาคม 2557	140,446	107,921	170,877	3,061	38,876	87,825	549,006
ค่าเสื่อมราคาสำหรับปี							
2556 (61 ล้านบาท รวมอยู่ในต้นทุนการผลิต ส่วนที่เหลือรวมอยู่ในค่าใช้จ่ายในการขายและบริหาร)							66,643
2557 (72 ล้านบาท รวมอยู่ในต้นทุนการผลิต ส่วนที่เหลือรวมอยู่ในค่าใช้จ่ายในการขายและบริหาร)							80,789

(หน่วย: พันบาท)

	งบการเงินเฉพาะกิจการ						
	ที่ดินและ		เครื่องตกแต่ง			สินทรัพย์	
	ส่วนปรับปรุง	อาคารและ	เครื่องจักร	และอุปกรณ์	ยานพาหนะ	ระหว่างติดตั้ง	รวม
ที่ดิน	สิ่งติดตั้ง	และอุปกรณ์	สำนักงาน		และก่อสร้าง		
ราคาทุน							
1 เมษายน 2555	73,062	107,781	339,815	13,398	47,691	1,699	583,446
ซื้อเพิ่ม	-	-	2,455	475	9,902	32,242	45,074
จำหน่าย	-	-	(6,438)	(3,235)	(8,718)	-	(18,391)
โอนเข้า (ออก)	-	-	9,129	-	-	(9,129)	-
31 มีนาคม 2556	73,062	107,781	344,961	10,638	48,875	24,812	610,129
ซื้อเพิ่ม	21,683	6	653	1,135	16,208	103,568	143,253
จำหน่าย	-	-	(44)	-	(6,379)	-	(6,423)
โอนเข้า (ออก)	-	-	41,223	-	-	(41,223)	-
31 มีนาคม 2557	94,745	107,787	386,793	11,773	58,704	87,157	746,959

(หน่วย: พันบาท)

	งบการเงินเฉพาะกิจการ						รวม
	ที่ดินและ	อาคารและ สิ่งติดตั้ง	เครื่องจักร และอุปกรณ์	เครื่องตกแต่ง และอุปกรณ์ สำนักงาน	ยานพาหนะ	สินทรัพย์	
	ส่วนปรับปรุง ที่ดิน					ระหว่างติดตั้ง และก่อสร้าง	
ค่าเสื่อมราคาสะสม							
1 เมษายน 2555	-	89,470	322,963	11,965	32,908	-	457,306
ค่าเสื่อมราคาสำหรับปี	-	4,390	5,641	493	4,688	-	15,212
ค่าเสื่อมราคาสำหรับ ส่วนที่จำหน่าย	-	-	(6,438)	(3,234)	(5,153)	-	(14,825)
31 มีนาคม 2556	-	93,860	322,166	9,224	32,443	-	457,693
ค่าเสื่อมราคาสำหรับปี	-	3,971	12,253	594	6,161	-	22,979
ค่าเสื่อมราคาสำหรับ ส่วนที่จำหน่าย	-	-	(44)	-	(6,379)	-	(6,423)
31 มีนาคม 2557	-	97,831	334,375	9,818	32,225	-	474,249
มูลค่าสุทธิตามบัญชี							
31 มีนาคม 2556	73,062	13,921	22,795	1,414	16,432	24,812	152,436
31 มีนาคม 2557	94,745	9,956	52,418	1,955	26,479	87,157	272,710
ค่าเสื่อมราคาสำหรับปี							
2556 (จำนวน 11 ล้านบาท รวมอยู่ในต้นทุนการผลิต ส่วนที่เหลือรวมอยู่ในค่าใช้จ่ายในการขายและบริหาร)							15,212
2557 (จำนวน 18 ล้านบาท รวมอยู่ในต้นทุนการผลิต ส่วนที่เหลือรวมอยู่ในค่าใช้จ่ายในการขายและบริหาร)							22,979

ณ วันที่ 31 มีนาคม 2557 บริษัทฯและบริษัทย่อยมียอดคงเหลือของยานพาหนะซึ่งได้มาภายใต้สัญญาเช่าทางการเงิน โดยมีมูลค่าสุทธิตามบัญชีเป็นจำนวนเงิน 16 ล้านบาท (2556: 13 ล้านบาท) (งบการเงินเฉพาะกิจการ: 12 ล้านบาท (2556: 7 ล้านบาท))

ณ วันที่ 31 มีนาคม 2557 บริษัทฯและบริษัทย่อยมีอาคารและอุปกรณ์จำนวนหนึ่งซึ่งตัดค่าเสื่อมราคาหมดแล้วแต่ยังใช้งานอยู่ มูลค่าตามบัญชีก่อนหักค่าเสื่อมราคาสะสมของสินทรัพย์ดังกล่าวมีจำนวนเงินประมาณ 454 ล้านบาท (2556: 425 ล้านบาท) (งบการเงินเฉพาะกิจการ: 381 ล้านบาท (2556: 377 ล้านบาท))

บริษัทฯและบริษัทย่อยแห่งหนึ่งได้จัดจ้างของที่ดินทั้งหมดพร้อมสิ่งปลูกสร้างบนที่ดินนั้นและได้จัดจ้างเครื่องจักรส่วนหนึ่ง และบริษัทย่อยอีกแห่งหนึ่งได้จัดจ้างหน่วยในอาคารชุดไว้กับธนาคารเพื่อเป็นหลักประกันเงินกู้ยืมและวงเงินสินเชื่ออื่นๆ ที่บริษัทฯและบริษัทย่อยได้รับจากธนาคารตามที่กล่าวไว้ในหมายเหตุประกอบงบการเงินข้อ 31.5

มูลค่าตามบัญชีของเครื่องจักรของบริษัทฯและบริษัทย่อยแห่งหนึ่งที่เป็นหลักประกันสรุปได้ดังนี้

(หน่วย: ล้านบาท)

	งบการเงินรวม		งบการเงินเฉพาะกิจการ	
	2557	2556	2557	2556
ราคาทุน	306	306	197	197
มูลค่าสุทธิตามบัญชี	21	31	-	-

17. สินทรัพย์ไม่มีตัวตน

มูลค่าตามบัญชีของสินทรัพย์ไม่มีตัวตนที่เป็นซอฟต์แวร์คอมพิวเตอร์ ณ วันที่ 31 มีนาคม 2557 และ 2556 แสดงได้ดังนี้

(หน่วย: พันบาท)

	งบการเงินรวม		งบการเงินเฉพาะกิจการ	
	2557	2556	2557	2556
ราคาทุน	14,702	14,208	11,899	11,899
ซื้อบริษัทย่อยระหว่างปี	-	494	-	-
ซื้อระหว่างปี	40	-	-	-
หัก: ค่าตัดจำหน่ายสะสม	(14,390)	(14,224)	(11,867)	(11,835)
มูลค่าตามบัญชี - สุทธิ	352	478	32	64

การกระทบยอดมูลค่าตามบัญชีของสินทรัพย์ไม่มีตัวตนสำหรับปี 2557 และ 2556 แสดงได้ดังนี้

(หน่วย: พันบาท)

	งบการเงินรวม		งบการเงินเฉพาะกิจการ	
	2557	2556	2557	2556
มูลค่าตามบัญชีต้นปี	478	377	64	176
ซื้อบริษัทย่อยระหว่างปี	-	286	-	-
ซื้อระหว่างปี	40	-	-	-
ค่าตัดจำหน่าย	(166)	(185)	(32)	(112)
มูลค่าตามบัญชีปลายปี	352	478	32	64

18. เงินกู้ยืมระยะสั้นจากสถาบันการเงิน

(หน่วย: พันบาท)

	อัตราดอกเบี้ย (ร้อยละต่อปี)		งบการเงินรวม		งบการเงินเฉพาะกิจการ	
	2557	2556	2557	2556	2557	2556
เงินกู้ยืมระยะสั้นจากธนาคาร	4.35	4.25 - 4.60	55,000	215,000	45,000	10,000
เจ้าหนี้ทรัสต์รีซีท	2.30 - 4.50	1.90 - 5.35	218,371	254,896	154,243	132,800
รวม			273,371	469,896	199,243	142,800

เงินกู้ยืมระยะสั้นจากธนาคารเป็นตั๋วสัญญาใช้เงินซึ่งมีกำหนดเวลาชำระคืนภายใน 1 - 4 เดือน

วงเงินเบิกเกินบัญชีธนาคาร เงินกู้ยืมระยะสั้นจากธนาคารและเจ้าหนี้ทรัสต์รีซีทนี้ค้ำประกันโดยการจดจำนองที่ดินพร้อมสิ่งปลูกสร้างบนที่ดินนั้น หน่วยในอาคารชุด เครื่องจักรและบัญชีเงินฝากประจำของบริษัทฯและบริษัทย่อย และค้ำประกันโดยบริษัทฯตามที่กล่าวไว้ในหมายเหตุประกอบงบการเงินข้อ 31.5

19. เจ้าหนี้การค้าและเจ้าหนี้อื่น

(หน่วย: พันบาท)

	งบการเงินรวม		งบการเงินเฉพาะกิจการ	
	2557	2556	2557	2556
เจ้าหนี้การค้า - กิจการที่ไม่เกี่ยวข้องกัน	469,417	501,243	325,015	345,478
เจ้าหนี้การค้า - กิจการที่เกี่ยวข้องกัน (หมายเหตุ 7)	-	-	-	425
เจ้าหนี้อื่น - กิจการที่ไม่เกี่ยวข้องกัน	26,045	24,263	17,279	8,756
เจ้าหนี้อื่น - กิจการที่เกี่ยวข้องกัน (หมายเหตุ 7)	1,717	3,145	-	25
ค่านายหน้าค้ำจ่าย - กิจการที่ไม่เกี่ยวข้องกัน	151	273	130	250
ค่าใช้จ่ายค้ำจ่าย	1,902	2,575	1,091	965
รวมเจ้าหนี้การค้าและเจ้าหนี้อื่น	499,232	531,499	343,515	355,899

20. หนี้สินตามสัญญาเช่าการเงิน

(หน่วย: พันบาท)

	งบการเงินรวม		งบการเงินเฉพาะกิจการ	
	2557	2556	2557	2556
หนี้สินตามสัญญาเช่าการเงิน	16,443	13,466	13,882	7,463
หัก : ดอกเบี่ยรอกการตัดจำหน่าย	(1,334)	(1,084)	(1,225)	(648)
รวม	15,109	12,382	12,657	6,815
หัก: ส่วนที่ถึงกำหนดชำระภายในหนึ่งปี	(7,590)	(4,349)	(5,842)	(2,156)
หนี้สินตามสัญญาเช่าการเงิน - สุทธิจากส่วนที่ถึงกำหนดชำระภายในหนึ่งปี	7,519	8,033	6,815	4,659

บริษัทฯและบริษัทย่อยได้ทำสัญญาเช่าการเงินกับบริษัทลีสซิ่งเพื่อเช่ายานพาหนะใช้ในการดำเนินงานของกิจการ โดยมีกำหนดการชำระค่าเช่าเป็นรายเดือน อายุของสัญญามีระยะเวลาประมาณ 3 - 5 ปี บริษัทฯและบริษัทย่อยมีภาระผูกพันที่จะต้องจ่ายค่าเช่าขั้นต่ำตามสัญญาเช่าการเงินดังนี้

(หน่วย: พันบาท)

	งบการเงินรวม					
	2557			2556		
	ไม่เกิน 1 ปี	1 - 5 ปี	รวม	ไม่เกิน 1 ปี	1 - 5 ปี	รวม
ผลรวมของจำนวนเงินขั้นต่ำที่ต้องจ่ายทั้งสิ้นตามสัญญาเช่า	8,495	7,948	16,443	5,157	8,309	13,466
ดอกเบี้ยตามสัญญาเช่าการเงินรอการตัดบัญชี	(905)	(429)	(1,334)	(808)	(276)	(1,084)
มูลค่าปัจจุบันของจำนวนเงินขั้นต่ำที่ต้องจ่ายทั้งสิ้นตามสัญญาเช่า	7,590	7,519	15,109	4,349	8,033	12,382

(หน่วย: พันบาท)

	งบการเงินเฉพาะกิจการ					
	2557			2556		
	ไม่เกิน 1 ปี	1 - 5 ปี	รวม	ไม่เกิน 1 ปี	1 - 5 ปี	รวม
ผลรวมของจำนวนเงินขั้นต่ำที่ต้องจ่ายทั้งสิ้นตามสัญญาเช่า	6,655	7,227	13,882	2,637	4,825	7,462
ดอกเบี้ยตามสัญญาเช่าการเงินรอการตัดบัญชี	(813)	(412)	(1,225)	(481)	(166)	(647)
มูลค่าปัจจุบันของจำนวนเงินขั้นต่ำที่ต้องจ่ายทั้งสิ้นตามสัญญาเช่า	5,842	6,815	12,657	2,156	4,659	6,815

21. สำรองผลประโยชน์ระยะยาวของพนักงาน

จำนวนเงินสำรองผลประโยชน์ระยะยาวของพนักงานซึ่งเป็นเงินชดเชยพนักงานเมื่อออกจากงาน แสดงได้ดังนี้

(หน่วย: พันบาท)

	งบการเงินรวม		งบการเงินเฉพาะกิจการ	
	2557	2556	2557	2556
ภาระผูกพันตามโครงการผลประโยชน์ต้นปี	25,328	16,076	12,138	11,332
จากการซื้อบริษัทย่อยระหว่างปี	-	7,459	-	-
ต้นทุนบริการในปัจจุบัน	3,326	1,056	3,241	322
ต้นทุนดอกเบี้ย	993	737	516	484
กำไรจากการประมาณการตามหลักคณิตศาสตร์				
ประกันภัย	(1,687)	-	-	-
สำรองผลประโยชน์ระยะยาวของพนักงานปลายปี	27,960	25,328	15,895	12,138

ค่าใช้จ่ายเกี่ยวกับผลประโยชน์ระยะยาวของพนักงานรวมอยู่ในส่วนของกำไรหรือขาดทุนแสดงได้ดังนี้

(หน่วย: พันบาท)

	งบการเงินรวม		งบการเงินเฉพาะกิจการ	
	2557	2556	2557	2556
ต้นทุนบริการในปัจจุบัน	3,326	1,056	3,241	322
ต้นทุนดอกเบี้ย	993	737	516	484
กำไรจากการประมาณการตามหลักคณิตศาสตร์				
ประกันภัย	(1,687)	-	-	-
รวมค่าใช้จ่ายที่รับรู้ในส่วนของกำไรหรือขาดทุน	2,632	1,793	3,757	806
ค่าใช้จ่ายดังกล่าวรับรู้ในรายการต่อไปนี้ใน				
ส่วนของกำไรหรือขาดทุน				
ค่าใช้จ่ายในการขายและการบริหาร	2,632	1,793	3,757	806

สมมติฐานที่สำคัญในการประมาณการตามหลักคณิตศาสตร์ประกันภัย ณ วันประเมินสรุปได้ดังนี้

	งบการเงินรวม		งบการเงินเฉพาะกิจการ	
	2557 (ร้อยละต่อปี)	2556 (ร้อยละต่อปี)	2557 (ร้อยละต่อปี)	2556 (ร้อยละต่อปี)
อัตราคิดลด	4.10 - 4.28	3.99 - 4.29	4.25	4.27
อัตราการขึ้นเงินเดือนในอนาคต	3.00	3.00	3.00	3.00

จำนวนเงินภาระผูกพันตามโครงการผลประโยชน์สำหรับปีปัจจุบันและภาระผูกพันที่ถูกปรับปรุงจากผลของประสบการณ์สามปีย้อนหลังแสดงได้ดังนี้

(หน่วย: พันบาท)

	จำนวนภาระผูกพันตามโครงการ ผลประโยชน์		จำนวนภาระผูกพันที่ถูกปรับปรุง จากผลของประสบการณ์	
	งบการเงิน		งบการเงิน	
	งบการเงินรวม	เฉพาะกิจการ	งบการเงินรวม	เฉพาะกิจการ
ปี 2557	27,960	15,895	(1,687)	-
ปี 2556	25,328	12,138	-	-
ปี 2555	16,076	11,332	-	-
ปี 2554	13,945	9,895	-	-

22. ทุนเรือนหุ้น

เมื่อวันที่ 21 มกราคม 2556 ที่ประชุมวิสามัญผู้ถือหุ้นของบริษัทฯ ครั้งที่ 1/2556 ได้มีมติอนุมัติให้บริษัทฯ เพิ่มทุนจดทะเบียนจากเดิมจำนวน 320 ล้านบาท (หุ้นสามัญ 320 ล้านหุ้น มูลค่าที่ตราไว้หุ้นละ 1 บาท) เป็นจำนวน 383 ล้านบาท (หุ้นสามัญ 383 ล้านหุ้น มูลค่าที่ตราไว้หุ้นละ 1 บาท) โดยออกหุ้นสามัญ 63 ล้านหุ้น มูลค่าตราไว้หุ้นละ 1 บาทให้แก่บุคคลในวงจำกัด โดยจัดสรรหุ้นสามัญเพิ่มทุนจำนวน 63 ล้านหุ้นให้กับผู้ถือหุ้นเดิมของ NSCM เพื่อชำระค่าซื้อเงินลงทุนในหุ้นสามัญของ NSCM โดยบริษัทฯ และ NSCM ได้ดำเนินการดังกล่าวแล้วเมื่อวันที่ 31 มกราคม 2556 และบริษัทฯ ได้จดทะเบียนเปลี่ยนแปลงทุนชำระแล้วดังกล่าวกับกระทรวงพาณิชย์เมื่อวันที่ 1 กุมภาพันธ์ 2556

23. สำรองตามกฎหมาย

ภายใต้บทบัญญัติของมาตรา 116 แห่งพระราชบัญญัติบริษัทมหาชนจำกัด พ.ศ. 2535 บริษัทฯ ต้องจัดสรรกำไรสุทธิประจำปีส่วนหนึ่งไว้เป็นทุนสำรองไม่น้อยกว่าร้อยละ 5 ของกำไรสุทธิประจำปีหักด้วยยอดขาดทุนสะสมยกมา (ถ้ามี) จนกว่าทุนสำรองนี้จะมีจำนวนไม่น้อยกว่าร้อยละ 10 ของทุนจดทะเบียน สำรองตามกฎหมายดังกล่าวไม่สามารถนำไปจ่ายเงินปันผลได้

24. ค่าใช้จ่ายตามลักษณะ

รายการค่าใช้จ่ายแบ่งตามลักษณะประกอบด้วยรายการค่าใช้จ่ายที่สำคัญดังต่อไปนี้

(หน่วย: พันบาท)

	งบการเงินรวม		งบการเงินเฉพาะกิจการ	
	2557	2556	2557	2556
เงินเดือนและค่าแรงและผลประโยชน์อื่นของพนักงาน	170,026	143,687	88,125	79,658
ค่าตัดจำหน่าย	166	185	32	112
วัตถุดิบใช้ไป	2,055,032	2,250,209	1,569,545	1,610,503
วัสดุสิ้นเปลืองใช้ไป	45,164	46,033	35,407	33,330
ซื้อสินค้าสำเร็จรูป	701,521	103,204	-	-
การเปลี่ยนแปลงในสินค้าสำเร็จรูป	(22,180)	(58,435)	(8,059)	(49,922)
การปรับลดสินค้าคงเหลือเป็นมูลค่าสุทธิที่จะได้รับ	11,984	17,177	11,156	15,529

25. ภาษีเงินได้นิติบุคคล

ค่าใช้จ่ายภาษีเงินได้สำหรับปีสิ้นสุดวันที่ 31 มีนาคม 2557 และ 2556 สรุปได้ดังนี้

	(หน่วย: พันบาท)			
	งบการเงินรวม		งบการเงินเฉพาะกิจการ	
	2557	2556	2557	2556
	(ปรับปรุงใหม่)		(ปรับปรุงใหม่)	
ภาษีเงินได้ปัจจุบัน:				
ภาษีเงินได้นิติบุคคลสำหรับปี	36,830	32,167	22,820	29,898
ภาษีเงินได้รอการตัดบัญชี:				
ภาษีเงินได้รอการตัดบัญชีจากการเกิด				
ผลแตกต่างชั่วคราวและการกลับรายการ				
ผลแตกต่างชั่วคราว	5,033	(4,145)	(2,982)	(3,757)
ผลกระทบต่อภาษีเงินได้รอการตัดบัญชี				
จากการเปลี่ยนแปลงอัตราภาษี	147	447	-	490
ค่าใช้จ่ายภาษีเงินได้ที่แสดงอยู่ใน				
งบกำไรขาดทุนเบ็ดเสร็จ	42,010	28,469	19,838	26,631

รายการกระทบยอดจำนวนเงินระหว่างค่าใช้จ่ายภาษีเงินได้กับผลคูณของกำไรทางบัญชีกับอัตราภาษีที่ใช้สำหรับปีสิ้นสุดวันที่ 31 มีนาคม 2557 และ 2556 สามารถแสดงได้ดังนี้

	(หน่วย: พันบาท)			
	งบการเงินรวม		งบการเงินเฉพาะกิจการ	
	2557	2556	2557	2556
	(ปรับปรุงใหม่)		(ปรับปรุงใหม่)	
กำไรทางบัญชีก่อนภาษีเงินได้นิติบุคคล	216,613	238,372	129,220	119,117
อัตราภาษีเงินได้นิติบุคคล	0 - 20%	0 - 23%	20%	23%
กำไรทางบัญชีก่อนภาษีเงินได้นิติบุคคลคูณอัตราภาษี	43,226	54,933	25,844	27,397
ผลกระทบต่อภาษีเงินได้รอการตัดบัญชี				
จากการเปลี่ยนแปลงอัตราภาษี	147	447	-	490
ผลกระทบทางภาษีสำหรับ:				
การส่งเสริมการลงทุน (หมายเหตุ 26)	(2,835)	(25,257)	-	-
เงินปันผลรับจากบริษัทย่อยและบริษัทร่วม	-	-	(6,308)	(1,775)
ค่าใช้จ่ายและรายได้ที่ไม่สามารถนำมา (หัก)				
บวกทางภาษีได้	1,472	(1,654)	302	519
รวม	(1,363)	(26,911)	(6,006)	(1,256)
ค่าใช้จ่ายภาษีเงินได้ที่แสดงอยู่ใน				
งบกำไรขาดทุนเบ็ดเสร็จ	42,010	28,469	19,838	26,631

ส่วนประกอบของสินทรัพย์ภาษีเงินได้รอการตัดบัญชี ประกอบด้วยรายการดังต่อไปนี้

(หน่วย: พันบาท)

	งบแสดงฐานะการเงิน					
	งบการเงินรวม			งบการเงินเฉพาะกิจการ		
	ณ วันที่	ณ วันที่	ณ วันที่	ณ วันที่	ณ วันที่	ณ วันที่
	31 มีนาคม	31 มีนาคม	1 เมษายน	31 มีนาคม	31 มีนาคม	1 เมษายน
	2557	2556	2555	2557	2556	2555
	(ปรับปรุงใหม่)			(ปรับปรุงใหม่)		
สินทรัพย์ภาษีเงินได้รอการตัดบัญชี						
ค่าเผื่อนี้สงสัยจะสูญ	973	1,704	-	-	-	-
ค่าเผื่อการลดลงของมูลค่า						
สินค้างเหลือ	12,767	10,370	5,288	10,245	8,014	4,908
สำรองผลประโยชน์ระยะยาว						
ของพนักงาน	5,592	5,066	3,215	3,179	2,428	2,267
ขาดทุนทางภาษีที่ยังไม่ได้ใช้	2,473	9,845	9,881	-	-	-
รวม	21,805	26,985	18,384	13,424	10,442	7,175

ในเดือนตุลาคม 2554 คณะรัฐมนตรีได้มีมติให้ปรับลดอัตราภาษีเงินได้นิติบุคคลจากอัตราร้อยละ 30 เป็นร้อยละ 23 สำหรับรอบระยะเวลาบัญชีสิ้นสุดในหรือหลัง 31 ธันวาคม 2555 และเป็นร้อยละ 20 ตั้งแต่รอบระยะเวลาบัญชีเริ่มในหรือหลัง 1 มกราคม 2556 เป็นต้นไป และในเดือนธันวาคม 2554 ได้มีพระราชกฤษฎีกาประกาศลดอัตราภาษีเงินได้นิติบุคคลเพื่อให้เป็นไปตามมติคณะรัฐมนตรีดังกล่าว สำหรับปี 2556 - 2557

บริษัทย่อยแห่งหนึ่งคำนวณภาษีเงินได้นิติบุคคลในอัตราร้อยละของกำไรสุทธิทางภาษีดังต่อไปนี้

กำไรสุทธิทางภาษี (บาท)	อัตราร้อยละ	
	2557	2556
1 - 150,000	0	0
150,001 - 300,000	0	15
300,001 - 1,000,000	15	15
1,000,001 ขึ้นไป	20	23

บริษัทฯ และบริษัทย่อยได้สะท้อนผลกระทบของการเปลี่ยนแปลงอัตราร้อยละดังกล่าวในการคำนวณภาษีเงินได้รอการตัดบัญชีตามที่แสดงไว้ข้างต้นแล้ว

26. การส่งเสริมการลงทุน

บริษัทฯ ได้รับสิทธิพิเศษทางภาษีจากคณะกรรมการส่งเสริมการลงทุนสำหรับกิจการตัดและแปรรูปโลหะแผ่นตามบัตรส่งเสริมการลงทุนเลขที่ 3007/ว./2550 เมื่อวันที่ 25 พฤษภาคม 2550 ภายใต้เงื่อนไขที่กำหนดบางประการ สิทธิพิเศษดังกล่าวรวมถึงการได้รับยกเว้นอากรขาเข้าสำหรับวัตถุดิบและวัสดุจำเป็นที่ต้องนำเข้ามาจากต่างประเทศ เพื่อใช้ในการผลิตเพื่อการส่งออกและการได้รับยกเว้นอากรขาเข้าสำหรับของที่นำเข้ามาเพื่อส่งกลับออกไป เป็นระยะเวลาหนึ่งปี นับแต่วันที่นำเข้าครั้งแรก

บริษัทย่อยแห่งหนึ่ง ได้รับสิทธิพิเศษทางภาษีจากคณะกรรมการส่งเสริมการลงทุนสำหรับกิจการผลิตท่อเหล็กไร้สนิมตามบัตรส่งเสริมการลงทุนเลขที่ 1407(2)/2548 เมื่อวันที่ 23 มีนาคม 2548 ภายใต้เงื่อนไขที่กำหนดบางประการ สิทธิพิเศษดังกล่าวรวมถึงการได้รับยกเว้นภาษีเงินได้นิติบุคคลสำหรับกำไรสุทธิที่ได้จากการประกอบกิจการที่ได้รับการส่งเสริมเป็นระยะเวลา 7 ปี นับแต่วันที่เริ่มมีรายได้จากการประกอบกิจการนั้น และในกรณีที่มิผลขาดทุนเกิดขึ้นในระหว่างเวลาที่ได้รับยกเว้นภาษีเงินได้นิติบุคคลนี้ผู้นุญาตให้บริษัทย่อยดังกล่าวนำผลขาดทุนมาหักกลบกับผลกำไรที่เกิดขึ้นภายหลังระยะเวลาที่ได้รับยกเว้นภายใน 5 ปี นับจากวันที่พ้นกำหนดได้รับยกเว้น และการได้รับยกเว้นไม่ต้องนำเงินปันผลจากกิจการที่ได้รับการส่งเสริมไปรวมคำนวณเพื่อเสียภาษีเงินได้ตลอดระยะเวลาที่บริษัทย่อยได้รับยกเว้นภาษีเงินได้นิติบุคคล

รายได้จากการขายและบริการของบริษัทย่อยดังกล่าวสำหรับปีสิ้นสุดวันที่ 31 มีนาคม 2557 และ 2556 จำแนกตามกิจการที่ได้รับการส่งเสริมการลงทุนสามารถสรุปได้ดังต่อไปนี้

	(หน่วย: พันบาท)					
	กิจการที่ได้รับการส่งเสริม		กิจการที่ไม่ได้รับการส่งเสริม		รวม	
	2557	2556	2557	2556	2557	2556
รายได้จากการขายและบริการ	140,093	984,043	632,352*	453	792,445	984,496

* สิทธิพิเศษทางภาษีจากคณะกรรมการส่งเสริมการลงทุนของบริษัทย่อยดังกล่าวสิ้นสุดลงในเดือนมิถุนายน 2556 ดังนั้น รายได้จากการขายและบริการที่เกิดขึ้นภายหลังจึงถือเป็นรายได้จากกิจการที่ไม่ได้รับการส่งเสริมการลงทุน

27. กำไรต่อหุ้น

กำไรต่อหุ้นขั้นพื้นฐานคำนวณโดยหารกำไรสำหรับปีที่เป็นของผู้ถือหุ้นของบริษัทฯ (ไม่รวมกำไรขาดทุนเบ็ดเสร็จอื่น) ด้วยจำนวนถั่วเฉลี่ยถ่วงน้ำหนักของหุ้นสามัญที่ออกอยู่ในระหว่างปี

28. ข้อมูลทางการเงินจำแนกตามส่วนงาน

ข้อมูลส่วนงานดำเนินงานที่น่าเสนอนี้สอดคล้องกับรายงานภายในของบริษัทฯ ที่ผู้มีอำนาจตัดสินใจสูงสุดด้านการดำเนินงานได้รับและสอบทานอย่างสม่ำเสมอเพื่อใช้ในการตัดสินใจในการจัดสรรทรัพยากรให้กับส่วนงานและประเมินผลการดำเนินงานของส่วนงาน ทั้งนี้ผู้มีอำนาจตัดสินใจสูงสุดด้านการดำเนินงานของบริษัทฯคือกรรมการผู้จัดการ

เพื่อวัตถุประสงค์ในการบริหารงาน บริษัทฯและบริษัทย่อยจัดโครงสร้างองค์การเป็นหน่วยธุรกิจตามประเภทของผลิตภัณฑ์และบริการ โดยดำเนินกิจการใน 2 ส่วนงานหลักคือ

- ธุรกิจผลิตและจำหน่ายผลิตภัณฑ์
- ธุรกิจจัดหาและจำหน่ายผลิตภัณฑ์สินค้าสำเร็จรูป

บริษัทฯและบริษัทย่อยไม่มีการรวมส่วนงานดำเนินงานเป็นส่วนงานที่รายงานข้างต้น

ผู้มีอำนาจตัดสินใจสูงสุดสอบทานผลการดำเนินงานของแต่ละหน่วยธุรกิจแยกจากกันเพื่อวัตถุประสงค์ในการตัดสินใจเกี่ยวกับการจัดสรรทรัพยากรและการประเมินผลการปฏิบัติงาน บริษัทฯและบริษัทย่อยประเมินผลการปฏิบัติงานของส่วนงานโดยพิจารณาจากกำไรหรือขาดทุนจากการดำเนินงานและสินทรัพย์รวมซึ่งวัดมูลค่าโดยใช้เกณฑ์เดียวกับที่ใช้ในการวัดกำไรหรือขาดทุนจากการดำเนินงานและสินทรัพย์รวมในงบการเงิน

การบันทึกบัญชีสำหรับรายการระหว่างส่วนงานที่รายงานเป็นไปในลักษณะเดียวกับการบันทึกบัญชีสำหรับรายการธุรกิจกับบุคคลภายนอก

ข้อมูลรายได้ กำไร และสินทรัพย์รวมของส่วนงานของบริษัทฯและบริษัทย่อยสำหรับปีสิ้นสุดวันที่ 31 มีนาคม 2557 และ 2556 มีดังต่อไปนี้

(หน่วย: ล้านบาท)

	สำหรับปีสิ้นสุดวันที่ 31 มีนาคม 2557				
	ธุรกิจผลิตและ จำหน่ายผลิตภัณฑ์	ธุรกิจจัดหาและ จำหน่ายผลิตภัณฑ์ สินค้าสำเร็จรูป	รวมส่วนงาน ที่รายงาน	รายการปรับปรุง และตัดรายการ ระหว่างกัน	งบการเงินรวม
รายได้จากลูกค้าภายนอก	2,548	811	3,359	-	3,359
รายได้ระหว่างส่วนงาน	190	1	191	(191)	-
รายได้ทั้งสิ้น	2,738	812	3,550	(191)	3,359
กำไรของส่วนงาน	288	84	372	-	372
รายได้อื่น					36
ค่าใช้จ่ายทางการเงิน					(17)
ค่าใช้จ่ายในการขาย					(69)
ค่าใช้จ่ายในการบริหาร					(106)
ส่วนแบ่งกำไรจากบริษัทร่วม ที่บันทึกตามวิธีส่วนได้เสีย					1
ค่าใช้จ่ายภาษีเงินได้					(42)
กำไรสำหรับปี					175
สินทรัพย์รวมของส่วนงาน	2,318	408	2,726	(429)	2,297
เงินลงทุนในบริษัทร่วมที่บันทึก ตามวิธีส่วนได้เสีย	7	-	7	-	7
การเพิ่มขึ้นของสินทรัพย์ ไม่หมุนเวียนที่ไม่รวมเครื่องมือ ทางการเงินและสินทรัพย์ภาษี					
เงินได้รอตัดบัญชี	203	1	204	7	211

(หน่วย: ล้านบาท)

สำหรับปีสิ้นสุดวันที่ 31 มีนาคม 2556

	ธุรกิจผลิตและจำหน่ายผลิตภัณฑ์		รวมส่วนงานที่รายงาน	รายการปรับปรุงและตัดรายการระหว่างกัน		งบการเงินรวม
	ธุรกิจผลิตและจำหน่ายผลิตภัณฑ์	จำหน่ายผลิตภัณฑ์สินค้าสำเร็จรูป				
รายได้จากลูกค้าภายนอก	2,756	133	2,889	-		2,889
รายได้ระหว่างส่วนงาน	234	-	234	(234)		-
รายได้ทั้งสิ้น	2,990	133	3,123	(234)		2,889
กำไรของส่วนงาน	332	15	347	-		347
รายได้อื่น						54
ค่าใช้จ่ายทางการเงิน						(18)
ค่าใช้จ่ายในการขาย						(63)
ค่าใช้จ่ายในการบริหาร						(84)
ส่วนแบ่งกำไรจากบริษัทร่วมที่บันทึกตามวิธีส่วนได้เสีย						2
ค่าใช้จ่ายภาษีเงินได้						(28)
กำไรสำหรับปี						210
สินทรัพย์รวมของส่วนงาน	2,385	506	2,891	(431)		2,460
เงินลงทุนในบริษัทร่วมที่บันทึกตามวิธีส่วนได้เสีย	11	-	11	-		11
การเพิ่มขึ้นของสินทรัพย์ไม่หมุนเวียนที่ไม่รวมเครื่องมือทางการเงินและสินทรัพย์ภาษีเงินได้รอตัดบัญชี	120	39	159	12		171

บริษัทฯ และบริษัทย่อยมีส่วนงานทางภูมิศาสตร์หลักคือในประเทศไทย โดยมีรายได้จากการขายสินค้าจากทั้งตลาดในประเทศและตลาดต่างประเทศ ดังนั้นรายได้และสินทรัพย์ที่แสดงอยู่ในงบการเงิน จึงถือเป็นการรายงานตามเขตภูมิศาสตร์แล้ว

ในปี 2557 และ 2556 บริษัทฯ และบริษัทย่อยไม่มีรายได้จากลูกค้ารายใดเท่ากับหรือมากกว่าร้อยละ 10 ของรายได้รวมของกิจการ

29. กองทุนสำรองเลี้ยงชีพ

บริษัทฯ บริษัทย่อยและพนักงานของบริษัทฯและบริษัทย่อยได้ร่วมกันจัดตั้งกองทุนสำรองเลี้ยงชีพขึ้นตามพระราชบัญญัติกองทุนสำรองเลี้ยงชีพ พ.ศ. 2530 โดยบริษัทฯ บริษัทย่อยและพนักงานจะจ่ายสมทบเข้ากองทุนเป็นรายเดือนในอัตราร้อยละ 5 ของเงินเดือน กองทุนสำรองเลี้ยงชีพนี้บริหารโดยบริษัทหลักทรัพย์จัดการกองทุน ไทยพาณิชย์ จำกัด และจะจ่ายให้แก่พนักงานเมื่อพนักงานนั้นออกจากงานตามระเบียบว่าด้วยกองทุนของบริษัทฯและบริษัทย่อย ในระหว่างปีสิ้นสุดวันที่ 31 มีนาคม 2557 บริษัทฯและบริษัทย่อยได้จ่ายเงินสมทบกองทุนเป็นจำนวนเงิน 2 ล้านบาท (2556: 3 ล้านบาท) (งบการเงินเฉพาะกิจการ: 2 ล้านบาท (2556: 2 ล้านบาท))

30. เงินปันผล

เงินปันผล	อนุมัติโดย	เงินปันผลจ่าย (ล้านบาท)	เงินปันผลจ่าย ต่อหุ้น (บาท)	วันที่จ่าย จ่ายเงินปันผล
เงินปันผลประจำปี สำหรับปี 2556	ที่ประชุมสามัญผู้ถือหุ้น ประจำปีเมื่อวันที่ 26 กรกฎาคม 2556	45.96	0.12	9 สิงหาคม 2556
เงินปันผลระหว่างกาล สำหรับปี 2557	ที่ประชุมคณะกรรมการ บริษัทฯเมื่อวันที่ 13 พฤศจิกายน 2556	45.96	0.12	12 ธันวาคม 2556
รวมเงินปันผลสำหรับปี 2557		91.92	0.24	
เงินปันผลประจำปี สำหรับปี 2555	ที่ประชุมสามัญผู้ถือหุ้น ประจำปีเมื่อวันที่ 26 กรกฎาคม 2555	44.80	0.14	10 สิงหาคม 2555
เงินปันผลระหว่างกาล สำหรับปี 2556	ที่ประชุมคณะกรรมการ บริษัทฯเมื่อวันที่ 14 พฤศจิกายน 2555	32.00	0.10	13 ธันวาคม 2555
รวมเงินปันผลสำหรับปี 2556		76.80	0.24	

31. ภาระผูกพันและหนี้สินที่อาจเกิดขึ้น

31.1 ภาระผูกพันเกี่ยวกับรายจ่ายเพื่อการลงทุน

ณ วันที่ 31 มีนาคม 2557 บริษัทฯมีภาระผูกพันเกี่ยวข้องกับการก่อสร้างอาคาร โรงงานและซื้อเครื่องจักรเป็นจำนวนเงินประมาณ 33 ล้านบาท (2556: ไม่มี)

31.2 ภาระผูกพันเกี่ยวกับสัญญาเช่าดำเนินงาน

บริษัทฯ และบริษัทย่อยได้ทำสัญญาเช่าที่เกี่ยวข้องกับการเช่าพื้นที่ในอาคารสำนักงาน เช่าอาคารและรถยนต์ อายุของสัญญามีระยะเวลาประมาณ 1 - 20 ปี

ณ วันที่ 31 มีนาคม 2557 บริษัทฯ และบริษัทย่อยมีจำนวนเงินขั้นต่ำที่ต้องจ่ายในอนาคตทั้งสิ้นภายใต้สัญญาเช่าดำเนินงานที่บอกเลิกไม่ได้ ดังนี้

	(หน่วย: ล้านบาท)	
	ณ วันที่ 31 มีนาคม	
	<u>2557</u>	<u>2556</u>
จ่ายชำระ		
ภายใน 1 ปี	4	4
มากกว่า 1 ปี แต่ไม่เกิน 5 ปี	5	1
มากกว่า 5 ปี	2	2

31.3 ภาระผูกพันเกี่ยวกับสัญญาบริการ

ณ วันที่ 31 มีนาคม 2557 บริษัทฯ และบริษัทย่อยแห่งหนึ่งมีภาระผูกพันเกี่ยวกับสัญญาให้ความช่วยเหลือทางเทคนิคและสัญญาอื่นเป็นจำนวนเงินรวมประมาณ 10 ล้านบาท (2556: 6 ล้านบาท)

31.4 การค้ำประกัน

ณ วันที่ 31 มีนาคม 2557 บริษัทฯ ค้ำประกันวงเงินกู้และวงเงินสินเชื่อให้แก่บริษัทย่อยในวงเงิน 320 ล้านบาท (2556: ไม่มี)

31.5 วงเงินสินเชื่อ

ณ วันที่ 31 มีนาคม 2557 บริษัทฯ และบริษัทย่อยได้รับวงเงินสินเชื่อจากสถาบันการเงินหลายแห่งและมีหลักประกันโดยมีรายละเอียดดังนี้

บริษัทฯ

- วงเงินสินเชื่อเลตเตอร์ออฟเครดิต ทรัสต์รีซีท หนังสือค้ำประกันและเงินกู้ยืมระยะสั้นจำนวน 1,461 ล้านบาท และมีส่วนที่เบิกใช้คงเหลือจำนวน 227 ล้านบาท (2556: 250 ล้านบาท) วงเงินสินเชื่อนี้ค้ำประกันโดยการจดจำนองที่ดินพร้อมสิ่งปลูกสร้างบนที่ดินนั้นและเครื่องจักรของบริษัทฯ
- วงเงินเบิกเกินบัญชีจำนวน 30 ล้านบาท และไม่มีส่วนที่เบิกใช้คงเหลือ (2556: ไม่มี) วงเงินนี้ค้ำประกันโดยการจดจำนองที่ดินพร้อมสิ่งปลูกสร้างบนที่ดินนั้น เครื่องจักรและเงินฝากประจำของบริษัทฯ

- วงเงินสัญญาซื้อขายเงินตราต่างประเทศล่วงหน้าจำนวน 1,000 ล้านบาท และมีส่วนที่เบิกใช้คงเหลือจำนวน 4 ล้านบาท (2556: 29 ล้านบาท) วงเงินสินเชื่อนี้ค้ำประกันโดยการจดจำนองที่ดินพร้อมสิ่งปลูกสร้างบนที่ดินนั้นและเครื่องจักรของบริษัทฯ

บริษัทย่อยแห่งหนึ่ง

- วงเงินเลตเตอร์ออฟเครดิต ทรัสต์รีซีท หนังสือค้ำประกันและเงินกู้ยืมระยะสั้นจำนวน 300 ล้านบาท และมีส่วนที่เบิกใช้คงเหลือจำนวน 31 ล้านบาท (2556: 143 ล้านบาท) วงเงินนี้ค้ำประกันโดยการจดจำนองที่ดินพร้อมสิ่งปลูกสร้างบนที่ดินนั้นและเครื่องจักรของบริษัทย่อย
- วงเงินเบิกเกินบัญชีจำนวน 10 ล้านบาท และไม่มีส่วนที่เบิกใช้คงเหลือ (2556: ไม่มี) วงเงินนี้ค้ำประกันโดยการจดจำนองที่ดินพร้อมสิ่งปลูกสร้างบนที่ดินนั้นของบริษัทย่อย
- วงเงินสัญญาซื้อขายเงินตราต่างประเทศจำนวน 200 ล้านบาท และมีส่วนที่เบิกใช้คงเหลือจำนวน 3 ล้านบาท (2556: ไม่มี) วงเงินนี้ค้ำประกันโดยการจดจำนองที่ดินพร้อมสิ่งปลูกสร้างบนที่ดินนั้นและเครื่องจักรของบริษัทย่อย

บริษัทย่อยแห่งที่สอง

- วงเงินเลตเตอร์ออฟเครดิต ทรัสต์รีซีท หนังสือค้ำประกันและเงินกู้ยืมระยะสั้นจำนวน 506 ล้านบาท และมีส่วนที่เบิกใช้คงเหลือจำนวน 45 ล้านบาท (2556: 213 ล้านบาท) วงเงินนี้ค้ำประกันโดยการจดจำนองหน่วยในอาคารชุดซึ่งใช้เป็นสำนักงานของบริษัทย่อย บัญชีเงินฝากประจำและค้ำประกัน โดยบริษัทฯ
- วงเงินเบิกเกินบัญชีจำนวน 60 ล้านบาท และไม่มีส่วนที่เบิกใช้คงเหลือ (2556: ไม่มี) วงเงินนี้ค้ำประกัน โดยบัญชีเงินฝากประจำและค้ำประกัน โดยบริษัทฯ
- วงเงินสัญญาซื้อขายเงินตราต่างประเทศล่วงหน้าจำนวน 11.7 ล้านดอลลาร์สหรัฐฯเทียบเท่าเป็นเงินไทยจำนวน 381 ล้านบาท และ 6 ล้านบาทรวมเป็น 387 ล้านบาท และมีส่วนที่เบิกใช้คงเหลือเป็นเงินตราต่างประเทศล่วงหน้าจำนวน 0.3 ล้านดอลลาร์สหรัฐฯเทียบเท่าเป็นเงินไทยจำนวน 8 ล้านบาท (2556: ไม่มี) วงเงินนี้ค้ำประกันโดยบัญชีเงินฝากประจำและค้ำประกัน โดยบริษัทฯ

32. เครื่องมือทางการเงิน

32.1 นโยบายการบริหารความเสี่ยง

เครื่องมือทางการเงินที่สำคัญของบริษัทฯและบริษัทย่อยตามที่นิยามอยู่ในมาตรฐานการบัญชีฉบับที่ 107 “การแสดงรายการและการเปิดเผยข้อมูลสำหรับเครื่องมือทางการเงิน” ประกอบด้วย เงินสดและรายการเทียบเท่าเงินสด เงินลงทุน ลูกหนี้การค้าและลูกหนี้อื่น เงินกู้ยืมระยะสั้นจากสถาบันการเงิน เจ้าหนี้การค้าและเจ้าหนี้อื่น และหนี้สินตามสัญญาเช่าการเงิน บริษัทฯและบริษัทย่อยมีความเสี่ยงที่เกี่ยวข้องกับเครื่องมือทางการเงินดังกล่าว และมีนโยบายในการบริหารความเสี่ยงดังนี้

ความเสี่ยงด้านการให้สินเชื่อ

บริษัทฯ และบริษัทย่อยมีความเสี่ยงด้านการให้สินเชื่อที่เกี่ยวข้องกับลูกหนี้การค้า ฝ่ายบริหารควบคุมความเสี่ยงนี้โดยการกำหนดให้มีนโยบายและวิธีการในการควบคุมสินเชื่อที่เหมาะสม ดังนั้นบริษัทฯ และบริษัทย่อยจึงไม่คาดว่าจะได้รับความเสียหายที่เป็นสาระสำคัญจากการให้สินเชื่อ นอกจากนี้ การให้สินเชื่อของบริษัทฯ และบริษัทย่อยไม่มีการกระจุกตัวเนื่องจากบริษัทฯ และบริษัทย่อยมีฐานของลูกหนี้ที่หลากหลายและมีอยู่จำนวนมาก ราย จำนวนเงินสูงสุดที่บริษัทฯ และบริษัทย่อยอาจต้องสูญเสียจากการให้สินเชื่อคือมูลค่าตามบัญชีของลูกหนี้ที่แสดงอยู่ในงบแสดงฐานะการเงิน

ความเสี่ยงจากอัตราดอกเบี้ย

บริษัทฯ และบริษัทย่อยมีความเสี่ยงจากอัตราดอกเบี้ยที่สำคัญอันเกี่ยวข้องกับเงินฝากสถาบันการเงิน และเงินกู้ยืมระยะสั้นจากสถาบันการเงินที่มีดอกเบี้ย สินทรัพย์และหนี้สินทางการเงินส่วนใหญ่จัดอยู่ในประเภทระยะสั้นและมีอัตราดอกเบี้ยที่ปรับขึ้นลงตามอัตราตลาด หรือมีอัตราดอกเบี้ยคงที่ซึ่งใกล้เคียงกับอัตราตลาดในปัจจุบัน

สินทรัพย์และหนี้สินทางการเงินที่สำคัญสามารถจัดตามประเภทอัตราดอกเบี้ย และสำหรับสินทรัพย์และหนี้สินทางการเงินที่มีอัตราดอกเบี้ยคงที่สามารถแยกตามวันที่ครบกำหนดหรือวันที่มีการกำหนดอัตราดอกเบี้ยใหม่ (หากวันที่มีการกำหนดอัตราดอกเบี้ยใหม่ถึงก่อน) ได้ดังนี้

(หน่วย: ล้านบาท)

	งบการเงินรวม ณ วันที่ 31 มีนาคม 2557					อัตราดอกเบี้ยที่แท้จริง (ร้อยละต่อปี)
	อัตราดอกเบี้ยคงที่		อัตราดอกเบี้ยปรับ		รวม	
	ภายใน 1 ปี	มากกว่า 1 ปี	ขึ้นลงตาม ราคาตลาด	ไม่มี อัตราดอกเบี้ย		
สินทรัพย์ทางการเงิน						
เงินสดและรายการเทียบเท่าเงินสด	1	-	10	53	64	0.38 - 1.70
เงินลงทุนชั่วคราว	5	-	-	-	5	4.90
ลูกหนี้การค้าและลูกหนี้อื่น	-	-	-	758	758	-
เงินฝากธนาคารที่มีภาระค้ำประกัน	46	-	-	-	46	1.50 - 2.00
เงินลงทุนระยะยาว	-	-	-	3	3	-
	52	-	10	814	876	
หนี้สินทางการเงิน						
เงินกู้ยืมระยะสั้นจากสถาบันการเงิน	273	-	-	-	273	2.30 - 4.50
เจ้าหนี้การค้าและเจ้าหนี้อื่น	-	-	-	499	499	-
หนี้สินตามสัญญาเช่าการเงิน	8	7	-	-	15	5.96 - 12.03
	281	7	-	499	787	

(หน่วย: ล้านบาท)

งบการเงินรวม ณ วันที่ 31 มีนาคม 2556

	อัตราดอกเบี้ยคงที่		อัตราดอกเบี้ยปรับ		รวม	อัตราดอกเบี้ย ที่แท้จริง (ร้อยละต่อปี)
	ภายใน 1 ปี	มากกว่า 1 ปี ถึง 5 ปี	ขึ้นลงตาม ราคาสตลาด	ไม่มี อัตราดอกเบี้ย		
สินทรัพย์ทางการเงิน						
เงินสดและรายการเทียบเท่าเงินสด	1	-	10	76	87	0.63 - 1.95
เงินลงทุนชั่วคราว	-	-	-	71	71	-
ลูกหนี้การค้าและลูกหนี้อื่น	-	-	-	855	855	-
เงินฝากธนาคารที่มีภาระค้ำประกัน	46	-	-	-	46	1.60 - 1.95
เงินลงทุนระยะยาว	-	-	-	3	3	-
เงินลงทุนระยะยาวอื่น	-	5	-	-	5	4.90
	47	5	10	1,005	1,067	
หนี้สินทางการเงิน						
เงินกู้ยืมระยะสั้นจากสถาบันการเงิน	470	-	-	-	470	1.90 - 5.35
เจ้าหนี้การค้าและเจ้าหนี้อื่น	-	-	-	532	532	-
หนี้สินตามสัญญาเช่าการเงิน	4	8	-	-	12	6.37 - 12.17
	474	8	-	532	1,014	

(หน่วย: ล้านบาท)

งบการเงินเฉพาะกิจการ ณ วันที่ 31 มีนาคม 2557

	อัตราดอกเบี้ยคงที่		อัตราดอกเบี้ยปรับ		รวม	อัตราดอกเบี้ย ที่แท้จริง (ร้อยละต่อปี)
	ภายใน 1 ปี	มากกว่า 1 ปี ถึง 5 ปี	ขึ้นลงตาม ราคาสตลาด	ไม่มี อัตราดอกเบี้ย		
สินทรัพย์ทางการเงิน						
เงินสดและรายการเทียบเท่าเงินสด	1	-	5	27	33	0.38 - 1.70
ลูกหนี้การค้าและลูกหนี้อื่น	-	-	-	443	443	-
เงินฝากธนาคารที่มีภาระค้ำประกัน	5	-	-	-	5	2.00
	6	-	5	470	481	
หนี้สินทางการเงิน						
เงินกู้ยืมระยะสั้นจากสถาบันการเงิน	199	-	-	-	199	2.45 - 4.50
เจ้าหนี้การค้าและเจ้าหนี้อื่น	-	-	-	344	344	-
หนี้สินตามสัญญาเช่าการเงิน	6	7	-	-	13	5.96 - 11.54
	205	7	-	344	556	

(หน่วย: ล้านบาท)

งบการเงินเฉพาะกิจการ ณ วันที่ 31 มีนาคม 2556

	อัตราดอกเบี้ยคงที่		อัตราดอกเบี้ยปรับ		รวม	อัตราดอกเบี้ย ที่แท้จริง (ร้อยละต่อปี)
	ภายใน 1 ปี	มากกว่า 1 ปี ถึง 5 ปี	ขึ้นลงตาม ราคาตลาด	ไม่มี อัตราดอกเบี้ย		
สินทรัพย์ทางการเงิน						
เงินสดและรายการเทียบเท่าเงินสด	1	-	1	50	52	0.63 - 1.70
ลูกหนี้การค้าและลูกหนี้อื่น	-	-	-	458	458	-
เงินฝากธนาคารที่มีภาระค้ำประกัน	5	-	-	-	5	2.35
	6	-	1	508	515	
หนี้สินทางการเงิน						
เงินกู้ยืมระยะสั้นจากสถาบันการเงิน	143	-	-	-	143	2.15 - 5.35
เจ้าหนี้การค้าและเจ้าหนี้อื่น	-	-	-	356	356	-
หนี้สินตามสัญญาเช่าการเงิน	2	5	-	-	7	6.37 - 11.54
	145	5	-	356	506	

ความเสี่ยงจากอัตราแลกเปลี่ยน

บริษัทฯ และบริษัทย่อยมีความเสี่ยงจากอัตราแลกเปลี่ยนที่สำคัญอันเกี่ยวเนื่องจากการซื้อหรือขายสินค้าเป็นเงินตราต่างประเทศและเงินกู้ยืมระยะสั้น บริษัทฯ และบริษัทย่อยพิจารณาทำสัญญาซื้อเงินตราต่างประเทศล่วงหน้า ซึ่งส่วนใหญ่มีอายุสัญญาไม่เกินหนึ่งปีเพื่อใช้เป็นเครื่องมือในการบริหารความเสี่ยง

บริษัทฯ และบริษัทย่อยมียอดคงเหลือของสินทรัพย์และหนี้สินทางการเงินที่เป็นสกุลเงินตราต่างประเทศดังนี้

สกุลเงิน	สินทรัพย์ทางการเงิน		หนี้สินทางการเงิน		อัตราแลกเปลี่ยนเฉลี่ย	
	ณ วันที่ 31 มีนาคม		ณ วันที่ 31 มีนาคม		ณ วันที่ 31 มีนาคม	
	2557	2556	2557	2556	2557	2556
	(ล้านบาท)	(ล้านบาท)	(ล้านบาท)	(ล้านบาท)	(บาทต่อหน่วยเงินตราต่างประเทศ)	
เหรียญสหรัฐอเมริกา	0.3	0.2	0.6	5.9	32.44	29.31
เยนญี่ปุ่น	0.5	1.6	1.3	37.6	0.3155	0.3115

บริษัทฯและบริษัทย่อยมียอดคงเหลือของสัญญาซื้อขายเงินตราต่างประเทศล่วงหน้าเพื่อลดความเสี่ยงจากอัตราแลกเปลี่ยนของหนี้สินในสกุลเงินตราต่างประเทศซึ่งมีอายุสัญญาไม่เกินหนึ่งปี โดยมีรายละเอียดดังต่อไปนี้

สกุลเงิน	จำนวนที่ซื้อ (ล้านบาท)	จำนวนที่ขาย (ล้านบาท)	อัตราแลกเปลี่ยนตามสัญญาของ	
			จำนวนที่ซื้อ (บาทต่อหน่วยเงินตราต่างประเทศ)	จำนวนที่ขาย
ณ วันที่ 31 มีนาคม 2557				
เหรียญสหรัฐอเมริกา	0.5	-	32.37 - 32.81	-
เยนญี่ปุ่น	1.3	-	0.3184	-
ณ วันที่ 31 มีนาคม 2556				
เหรียญสหรัฐอเมริกา	1.0	-	29.31 - 29.33	-

32.2 มูลค่ายุติธรรมของเครื่องมือทางการเงิน

เนื่องจากสินทรัพย์และหนี้สินทางการเงินส่วนใหญ่ของบริษัทฯและบริษัทย่อยจัดอยู่ในประเภทระยะสั้น บริษัทฯและบริษัทย่อยจึงประมาณมูลค่ายุติธรรมของสินทรัพย์และหนี้สินทางการเงินใกล้เคียงกับมูลค่าตามบัญชีที่แสดงในงบแสดงฐานะการเงิน

มูลค่ายุติธรรม หมายถึง จำนวนเงินที่ผู้ซื้อและผู้ขายตกลงแลกเปลี่ยนสินทรัพย์กันหรือจ่ายชำระหนี้สิน ในขณะที่ทั้งสองฝ่ายมีความรอบรู้ และเต็มใจในการแลกเปลี่ยนและสามารถต่อรองราคากันได้อย่างเป็นอิสระในลักษณะที่ไม่มีความเกี่ยวข้องกัน วิธีการกำหนดมูลค่ายุติธรรมขึ้นอยู่กับลักษณะของเครื่องมือทางการเงิน มูลค่ายุติธรรมจะกำหนดจากราคาตลาดล่าสุด หรือกำหนดขึ้นโดยใช้เกณฑ์การวัดมูลค่าที่เหมาะสม

33. การบริหารจัดการทุน

วัตถุประสงค์ในการบริหารจัดการทุนที่สำคัญของบริษัทฯและบริษัทย่อยคือการจัดให้มีซึ่งโครงสร้างทุนที่เหมาะสมเพื่อสนับสนุนการดำเนินธุรกิจของบริษัทฯและบริษัทย่อยและเสริมสร้างมูลค่าการถือหุ้นให้กับผู้ถือหุ้น โดย ณ วันที่ 31 มีนาคม 2557 บริษัทฯและบริษัทย่อยมีอัตราส่วนหนี้สินรวมต่อทุนเท่ากับ 0.58:1 (2556: 0.77:1) และเฉพาะบริษัทฯมีอัตราส่วนหนี้สินรวมต่อทุนเท่ากับ 0.54:1 (2556: 0.50:1)

34. เหตุการณ์ภายหลังรอบระยะเวลารายงาน

- 34.1 เมื่อวันที่ 22 พฤษภาคม 2557 ที่ประชุมคณะกรรมการบริษัท ออโต้ เม็ททอล จำกัด (บริษัทย่อย) ได้มีมติให้เสนอขออนุมัติต่อที่ประชุมสามัญผู้ถือหุ้นประจำปี 2557 เพื่อจ่ายเงินปันผลจากผลการดำเนินงานสำหรับปีสิ้นสุดวันที่ 31 มีนาคม 2557 ให้แก่ผู้ถือหุ้นในอัตราหุ้นละ 13.60 บาท
- 34.2 เมื่อวันที่ 28 พฤษภาคม 2557 ที่ประชุมคณะกรรมการบริษัทครั้งที่ 2/2557 ได้มีมติเห็นชอบให้เสนอต่อที่ประชุมสามัญประจำปีผู้ถือหุ้นเพื่ออนุมัติการจ่ายเงินปันผลให้แก่ผู้ถือหุ้นจากกำไรของผลการดำเนินงานสำหรับปีสิ้นสุดวันที่ 31 มีนาคม 2557 ใน อัตราหุ้นละ 0.22 บาท และตามมติที่ประชุมคณะกรรมการบริษัทครั้งที่ 4/2556 เมื่อวันที่ 13 พฤศจิกายน 2556 ได้อนุมัติการจ่ายเงินปันผลระหว่างกาลในอัตราหุ้นละ 0.12 บาท สำหรับหุ้นจำนวน 383 ล้านหุ้น รวมเป็นเงิน 46 ล้านบาท ซึ่งบริษัทฯ ได้จ่ายเงินปันผลระหว่างกาลดังกล่าวแล้วเมื่อวันที่ 12 ธันวาคม 2556 ดังนั้น คงเหลือเงินปันผลจ่ายในอัตราหุ้นละ 0.10 บาท รวมเป็นเงิน 38 ล้านบาท โดยกำหนดจ่ายในวันที่ 8 สิงหาคม 2557

35. การอนุมัติงบการเงิน

งบการเงินนี้ได้รับอนุมัติให้ออกโดยคณะกรรมการบริษัทฯ เมื่อวันที่ 28 พฤษภาคม 2557

แผนที่ บริษัท โลหะกิจ เม็ททอล จำกัด (มหาชน)

1. สำนักงานใหญ่ (โรงงาน)



2. สำนักงานสาขา (สำนักงานขาย)





บริษัท โลหะกิจ เม็ททอล จำกัด (มหาชน)

สำนักงานใหญ่ เลขที่ 66/1 หมู่ที่ 6 ซอยสุขสวัสดิ์ 76 ถนนสุขสวัสดิ์
ตำบลบางจาก อำเภอพระประแดง จังหวัดสมุทรปราการ 10130
โทรศัพท์ 02-463-0158 โทรสาร 02-463-7299

Home Page www.lohakit.co.th

สำนักงานสาขา เลขที่ 889 อาคารไทย ซีซี ทาวเวอร์ ห้อง 167-169
ชั้น 16 ถนนสาทรใต้ เขตสาทร กรุงเทพมหานคร 10120
โทรศัพท์ 02-673-9559 โทรสาร 02-673-9577-8